



ESTADO DE MATO GROSSO

MUNICÍPIO DE JUÍNA

PODER EXECUTIVO



AVISO DE LICITAÇÃO

CONCORRÊNCIA Nº 015/2024 – PMJ

PROCESSO ADMINISTRATIVO N.º 425/2024 de 02/12/2024

EXCLUSIVO E REGIONALIZADO PARA JUÍNA-MT (REGIONALIZAÇÃO LOCAL) COM FULCRO NA LEI MUNICIPAL N.º 2.053/2022 E N.º 1.110/2009

O **MUNICÍPIO DE JUÍNA**, Estado de Mato Grosso, torna público, para conhecimento de quem possa interessar, que realizará licitação na modalidade **CONCORRÊNCIA**, na forma **ELETRÔNICA**, com critério de julgamento **MENOR PREÇO GLOBAL**, nos termos da Lei nº 14.133, de 1º de abril de 2021, da Instrução Normativa SEGES/ME nº 73/2022, das Leis Complementares nº 123/06, 147/2014 e 155/2016, do Decreto Municipal nº 609/2023 e 610/2023, demais legislações aplicáveis e das exigências estabelecidas neste aviso, conforme os critérios e procedimentos a seguir definidos, objetivando obter a melhor proposta, observadas as datas e horários discriminados a seguir:

OBJETO: O objeto da presente licitação é a **CONTRATAÇÃO DE EMPRESA ESPECIALIZADA EM SERVIÇOS DE ENGENHARIA PARA REFORMA DA RODOVIÁRIA MUNICIPAL DE JUÍNA, ATENDENDO AO PROJETO DE PREVENÇÃO E COMBATE A INCÊNDIO E PÂNICO, E REFORMA DOS GABINETES E PLENÁRIO DA CÂMARA MUNICIPAL DE JUÍNA, CONFORME PROJETO BASE, MEMORIAL DESCRITIVO, RELATÓRIO TÉCNICO, CRONOGRAMA FISCO-FINANCEIRO E PLANILHA ORÇAMENTÁRIA, ATENDENDO AS NECESSIDADES DA SECRETARIA MUNICIPAL DE INFRAESTRUTURA, E A CÂMARA MUNICIPAL COMO ORGÃO PARTICIPANTE, MUNICÍPIO DE JUÍNA, ESTADO DE MATO GROSSO**, conforme condições, quantidades e exigências estabelecidas neste Edital e seus anexos.

RECEBIMENTO DAS PROPOSTAS DE PREÇOS: Das 19:00 horas do dia 20/12/2024 às 08:30 horas do dia 13/01/2025.

ABERTURA E JULGAMENTO DAS PROPOSTAS: Das 08:30 às 09:00 horas do dia 13/01/2025.

INÍCIO DA SESSÃO DE DISPUTA DE PREÇOS: Às 09:00 horas do dia 13/01/2025.

CRITÉRIO DE JULGAMENTO: MENOR PREÇO GLOBAL.

MODO DE DISPUTA: FECHADO E ABERTO.

VALOR ESTIMADO PARA A LICITAÇÃO: R\$ 490.180,88 (quatrocentos e noventa mil, cento e oitenta reais e oitenta e oito centavos).

LINK PARA REALIZAÇÃO DA SESSÃO DA DISPUTA: <https://www.bll.org.br>.

REFERÊNCIA DE HORÁRIO: Horário de Brasília/DF.

O EDITAL FICARÁ DISPONÍVEL: No site do Município de Juína-MT (<https://www.juina.mt.gov.br/>); no Departamento de Licitações e Contratos da Prefeitura Municipal de Juína, situado à Travessa Emmanuel, n.º 33N, Centro, Juína-MT E/OU no Portal Nacional de Compras (<http://www.bll.org.br>).

Eventuais esclarecimentos poderão ser fornecidos diretamente no Departamento de Licitações e Contratos, situada na Travessa Emmanuel, n.º 33N, Centro, Juína-MT - CEP.: 78320-000, E/OU por meio do Telefone (66) 3566-8300.

Juína-MT, 20 de dezembro de 2024.

(Assinado eletronicamente)

ISABELLA CRYSTINA GONÇALVES DA CUNHA

Agente de Contratação

Portaria n.º 8.013/2024



ESTADO DE MATO GROSSO

MUNICÍPIO DE JUÍNA

PODER EXECUTIVO



Sumário

1. DO OBJETO	3
2. DA PARTICIPAÇÃO NA LICITAÇÃO	3
3. DA APRESENTAÇÃO DA PROPOSTA E DOS DOCUMENTOS DE HABILITAÇÃO.....	5
4. DO PREENCHIMENTO DA PROPOSTA.....	10
5. DA ABERTURA DA SESSÃO, CLASSIFICAÇÃO DAS PROPOSTAS E FORMULAÇÃO DE LANCES	11
6. DA FASE DE JULGAMENTO	14
7. DA FASE DE HABILITAÇÃO	16
8. DOS RECURSOS.....	18
9. DAS INFRAÇÕES ADMINISTRATIVAS E SANÇÕES	19
10. DA IMPUGNAÇÃO AO EDITAL E DO PEDIDO DE ESCLARECIMENTO	21
11. DAS DISPOSIÇÕES GERAIS.....	22

Este documento foi assinado eletrônica e/ou digitalmente em conformidade com a MP 2.200-2/2001. Acesse <https://blue.juina.mt.gov.br/porta/prefjuinamt#/assinatura> e informe o código 38be7967-c8ff-4b8e-9771-3e174b1db548, ou leia o QRCode ao lado para validar as assinaturas.



ESTADO DE MATO GROSSO

MUNICÍPIO DE JUÍNA

PODER EXECUTIVO



EDITAL DE LICITAÇÃO

CONCORRÊNCIA Nº 015/2024

(Processo Administrativo n.º 425/2024)

**EXCLUSIVO E REGIONALIZADO PARA JUÍNA-MT (REGIONALIZAÇÃO LOCAL)
COM FULCRO NA LEI MUNICIPAL N.º 2.053/2022 E N.º 1.110/2009**

O **MUNICÍPIO DE JUÍNA**, Estado de Mato Grosso, torna público, para conhecimento de quem possa interessar, que realizará licitação na modalidade **CONCORRÊNCIA**, na forma **ELETRÔNICA**, com critério de julgamento **MENOR PREÇO GLOBAL**, nos termos da Lei nº 14.133, de 2021, da Instrução Normativa SEGES/ME nº 73/2022, das Leis Complementares nº 123/06, 147/2014 e 155/2016, do Decreto Municipal nº 609/2023 e 610/2023 e demais legislações aplicáveis e, ainda, de acordo com as condições estabelecidas neste Edital.

1. DO OBJETO

1.1. O objeto da presente licitação é a **CONTRATAÇÃO DE EMPRESA ESPECIALIZADA EM SERVIÇOS DE ENGENHARIA PARA REFORMA DA RODOVIÁRIA MUNICIPAL DE JUÍNA, ATENDENDO AO PROJETO DE PREVENÇÃO E COMBATE A INCÊNDIO E PÂNICO, E REFORMA DOS GABINETES E PLENÁRIO DA CÂMARA MUNICIPAL DE JUÍNA, CONFORME PROJETO BASE, MEMORIAL DESCRITIVO, RELATÓRIO TÉCNICO, CRONOGRAMA FÍSICO-FINANCEIRO E PLANILHA ORÇAMENTÁRIA, ATENDENDO AS NECESSIDADES DA SECRETARIA MUNICIPAL DE INFRAESTRUTURA, E A CÂMARA MUNICIPAL COMO ORGÃO PARTICIPANTE, MUNICÍPIO DE JUÍNA, ESTADO DE MATO GROSSO**, conforme condições, quantidades e exigências estabelecidas neste Edital e seus anexos.

1.2. A licitação será realizada em grupo único, formado por 2 (dois) itens, conforme tabela constante no Termo de Referência, devendo o licitante oferecer proposta para todos os itens que o compõem.

2. DA PARTICIPAÇÃO NA LICITAÇÃO

2.1. Poderão participar desta licitação os interessados que estiverem previamente credenciados no Sistema de Cadastramento Unificado de Fornecedores - SICAF e no Sistema de Compras do Governo Federal (www.gov.br/compras).

2.1.1. Os interessados deverão atender às condições exigidas no cadastramento no Sicafe até o terceiro dia útil anterior à data prevista para recebimento das propostas.

2.2. O licitante responsabiliza-se exclusiva e formalmente pelas transações efetuadas em seu nome, assume como firmes e verdadeiras suas propostas e seus lances, inclusive os atos praticados diretamente ou por seu representante, excluída a responsabilidade do provedor do sistema ou do órgão ou entidade promotora da licitação por eventuais danos decorrentes de uso indevido das credenciais de acesso, ainda que por terceiros.

2.3. É de responsabilidade do cadastrado conferir a exatidão dos seus dados cadastrais nos Sistemas relacionados no item anterior e mantê-los atualizados junto aos órgãos responsáveis pela informação, devendo proceder, imediatamente, à correção ou à alteração dos registros tão logo identifique incorreção ou aqueles se tornem desatualizados.

2.4. A não observância do disposto no item anterior poderá ensejar desclassificação no momento da habilitação.

3



ESTADO DE MATO GROSSO

MUNICÍPIO DE JUÍNA

PODER EXECUTIVO



2.5. Será concedido tratamento favorecido para as microempresas e empresas de pequeno porte e para o microempreendedor individual - MEI, nos limites previstos da Lei Complementar nº 123, de 2006 e do Decreto n.º 8.538, de 2015.

2.6. Não poderão disputar esta licitação:

2.6.1. aquele que não atenda às condições deste Edital e seu(s) anexo(s);

2.6.2. autor do anteprojeto, do projeto básico ou do projeto executivo, pessoa física ou jurídica, quando a licitação versar sobre serviços ou fornecimento de bens a ele relacionados;

2.6.3. empresa, isoladamente ou em consórcio, responsável pela elaboração do projeto básico ou do projeto executivo, ou empresa da qual o autor do projeto seja dirigente, gerente, controlador, acionista ou detentor de mais de 5% (cinco por cento) do capital com direito a voto, responsável técnico ou subcontratado, quando a licitação versar sobre serviços ou fornecimento de bens a ela necessários;

2.6.4. pessoa física ou jurídica que se encontre, ao tempo da licitação, impossibilitada de participar da licitação em decorrência de sanção que lhe foi imposta;

2.6.5. aquele que mantenha vínculo de natureza técnica, comercial, econômica, financeira, trabalhista ou civil com dirigente do órgão ou entidade contratante ou com agente público que desempenhe função na licitação ou atue na fiscalização ou na gestão do contrato, ou que deles seja cônjuge, companheiro ou parente em linha reta, colateral ou por afinidade, até o terceiro grau;

2.6.6. empresas controladoras, controladas ou coligadas, nos termos da Lei nº 6.404, de 15 de dezembro de 1976, concorrendo entre si;

2.6.7. pessoa física ou jurídica que, nos 5 (cinco) anos anteriores à divulgação do edital, tenha sido condenada judicialmente, com trânsito em julgado, por exploração de trabalho infantil, por submissão de trabalhadores a condições análogas às de escravo ou por contratação de adolescentes nos casos vedados pela legislação trabalhista;

2.6.8. agente público do órgão ou entidade licitante;

2.6.9. pessoas jurídicas reunidas em consórcio;

2.6.10. Organizações da Sociedade Civil de Interesse Público - OSCIP, atuando nessa condição;

2.6.11. não poderá participar, direta ou indiretamente, da licitação ou da execução do contrato agente público do órgão ou entidade contratante, devendo ser observadas as situações que possam configurar conflito de interesses no exercício ou após o exercício do cargo ou emprego, nos termos da legislação que disciplina a matéria, conforme § 1º do art. 9º da Lei nº 14.133, de 2021.

2.7. O impedimento de que trata o item 2.6.4 será também aplicado ao licitante que atue em substituição a outra pessoa, física ou jurídica, com o intuito de burlar a efetividade da sanção a ela aplicada, inclusive a sua controladora, controlada ou coligada, desde que devidamente comprovado o ilícito ou a utilização fraudulenta da personalidade jurídica do licitante.

2.8. A critério da Administração e exclusivamente a seu serviço, o autor dos projetos e a empresa a que se referem os itens 2.6.2 e 2.6.3 poderão participar no apoio das atividades de planejamento da contratação, de execução da licitação ou de gestão do contrato, desde que sob supervisão exclusiva de agentes públicos do órgão ou entidade.

2.9. Equiparam-se aos autores do projeto as empresas integrantes do mesmo grupo econômico.



ESTADO DE MATO GROSSO

MUNICÍPIO DE JUÍNA

PODER EXECUTIVO



2.10. O disposto nos itens 2.6.2 e 2.6.3 não impede a licitação ou a contratação de serviço que inclua como encargo do contratado a elaboração do projeto básico e do projeto executivo, nas contratações integradas, e do projeto executivo, nos demais regimes de execução.

2.11. Em licitações e contratações realizadas no âmbito de projetos e programas parcialmente financiados por agência oficial de cooperação estrangeira ou por organismo financeiro internacional com recursos do financiamento ou da contrapartida nacional, não poderá participar pessoa física ou jurídica que integre o rol de pessoas sancionadas por essas entidades ou que seja declarada inidônea nos termos da Lei nº 14.133/2021.

2.12. A vedação de que trata o item 2.6.8 estende-se a terceiro que auxilie a condução da contratação na qualidade de integrante de equipe de apoio, profissional especializado ou funcionário ou representante de empresa que preste assessoria técnica.

3. DA APRESENTAÇÃO DA PROPOSTA E DOS DOCUMENTOS DE HABILITAÇÃO

3.1. Na presente licitação, a fase de habilitação sucederá as fases de apresentação de propostas e lances e de julgamento.

3.2. Os licitantes encaminharão, exclusivamente por meio do sistema eletrônico, a proposta com o preço ou o percentual de desconto, conforme o critério de julgamento adotado neste Edital, até a data e o horário estabelecidos para abertura da sessão pública.

3.3. Caso a fase de habilitação anteceda as fases de apresentação de propostas e lances, os licitantes encaminharão, na forma e no prazo estabelecidos no item anterior, simultaneamente os documentos de habilitação e a proposta com o preço ou o percentual de desconto, observado o disposto nos itens 7.1.1 e 7.10.1 deste Edital.

3.4. No cadastramento da proposta inicial, o licitante declarará, em campo próprio do sistema, que:

3.4.1. está ciente e concorda com as condições contidas no edital e seus anexos, bem como de que a proposta apresentada compreende a integralidade dos custos para atendimento dos direitos trabalhistas assegurados na Constituição Federal, nas leis trabalhistas, nas normas infralegais, nas convenções coletivas de trabalho e nos termos de ajustamento de conduta vigentes na data de sua entrega em definitivo e que cumpre plenamente os requisitos de habilitação definidos no instrumento convocatório **(ANEXO IX)**;

3.4.2. não emprega menor de 18 anos em trabalho noturno, perigoso ou insalubre e não emprega menor de 16 anos, salvo menor, a partir de 14 anos, na condição de aprendiz, nos termos do artigo 7º, XXXIII, da Constituição **(ANEXO IX)**;

3.4.3. não possui empregados executando trabalho degradante ou forçado, observando o disposto nos incisos III e IV do art. 1º e no inciso III do art. 5º da Constituição Federal **(ANEXO IX)**;

3.4.4. cumpre as exigências de reserva de cargos para pessoa com deficiência e para reabilitado da Previdência Social, previstas em lei e em outras normas específicas **(ANEXO IX)**;

3.4.5. inexistente fato superveniente impeditivo a sua participação e que não foi declarado inidôneo para licitar ou contratar com órgãos públicos **(ANEXO IX)**;

3.4.6. não possui em seu quadro de pessoal servidores públicos exercendo funções técnicas, comerciais, de gerência, administração ou tomada de decisão, dos artigos 9º e 14 da Lei nº 14.133/2021 **(ANEXO IX)**;

3.4.7. nos 5 (cinco) anos anteriores à divulgação do edital, não foi condenado judicialmente, com trânsito em julgado, por exploração de trabalho infantil, por submissão de trabalhadores

5



ESTADO DE MATO GROSSO

MUNICÍPIO DE JUÍNA

PODER EXECUTIVO



a condições análogas às de escravo ou por contratação de adolescentes nos casos vedados pela legislação trabalhista **(ANEXO IX)**;

3.4.8. terá disponibilidade, caso venha vencer o certame, dos serviços licitados para realizar a entrega nos prazos e/ou condições previstas **(ANEXO IX)**;

3.4.9. assume a responsabilidade pelas transações que forem efetuadas no sistema, assumindo como firmes e verdadeiras **(ANEXO IX)**;

3.4.10. executará a(s) obra(s) de acordo com o Projeto de Engenharia, Especificações Gerais para Obras Rodoviárias e demais Normas e Instruções fornecidas pela Prefeitura Municipal, Normas Técnicas da ABNT e aquelas complementares, às quais aloca todos os equipamentos, pessoal e materiais necessários, e que tomará todas as medidas para assegurar um controle de qualidade adequado e prevenir e mitigar o impacto sobre o meio ambiente, sobre os usuários e os moradores vizinhos, que demonstrará rotineiramente a fiscalização o alcance em todos os serviços e na obra como um todo **(ANEXO IX)**;

3.4.11. se compromete a dispor, para emprego imediato, dos equipamentos necessários e relacionados no projeto, e que os mesmos se encontram em condições adequadas de utilização **(ANEXO IX)**;

3.4.12. a qualquer momento e por necessidade dos serviços fará a alocação de qualquer tipo de equipamento compatível com a natureza dos serviços a serem executados por solicitação da Administração, sem ônus de mobilização para este, ainda que não previsto, em prazo compatível com a necessidade que motivou a solicitação **(ANEXO IX)**;

3.4.13. providenciará, no primeiro mês de vigência do contrato, a Anotação de Responsabilidade Técnica do(s) responsável(is) técnico(s) indicados, junto ao CREA **(ANEXO IX)**;

3.4.14. implantará, no prazo determinado pela Prefeitura Municipal, as placas de obra e institucionais nas quantidades e modelos estabelecidos pelo órgão **(ANEXO IX)**;

3.4.15. cumprirá as determinações constantes da NR-18 (Condições e Meio Ambiente de Trabalho na Indústria e Construção) – **(ANEXO IX)**;

3.4.16. as informações prestadas são verídicas, tendo ciência da responsabilidade pela veracidade das informações, na forma da lei **(ANEXO IX)**;

3.4.17. assume o compromisso e responsabilidade com a Sustentabilidade Ambiental, conforme previsto no artigo 4º da Instrução Normativa N.º 01, de 19 de janeiro de 2010, respeitando as normas de proteção do meio ambiente **(ANEXO VI)**;

3.5. O fornecedor enquadrado como microempresa ou empresa de pequeno porte deverá declarar, ainda, em campo próprio do sistema eletrônico, que cumpre os requisitos estabelecidos no artigo 3º da Lei Complementar nº 123, de 2006, estando apto a usufruir do tratamento favorecido estabelecido em seus arts. 42 a 49, observado o disposto nos §§ 1º ao 3º do art. 4º, da Lei n.º 14.133, de 2021 **(ANEXO V)**.

3.5.1. no item exclusivo para participação de microempresas e empresas de pequeno porte, a assinalação do campo “não” impedirá o prosseguimento no certame, para aquele item;

3.5.2. nos itens em que a participação não for exclusiva para microempresas e empresas de pequeno porte, a assinalação do campo “não” apenas produzirá o efeito de o licitante não ter direito ao tratamento favorecido previsto na Lei Complementar nº 123, de 2006, mesmo que microempresa ou empresa de pequeno porte.

3.6. Na ausência de campo próprio, no sistema, que possibilite ao fornecedor assinalar as declarações constantes no item 3.4, este deve fazê-lo por meio de Declaração formal, subscrita por seu representante legal.



ESTADO DE MATO GROSSO

MUNICÍPIO DE JUÍNA

PODER EXECUTIVO



3.7. A falsidade da declaração de que trata os itens 3.4 ou 5 sujeitará o licitante às sanções previstas na Lei nº 14.133, de 2021, e neste Edital.

3.8. Os licitantes poderão retirar ou substituir a proposta ou, na hipótese de a fase de habilitação anteceder as fases de apresentação de propostas e lances e de julgamento, os documentos de habilitação anteriormente inseridos no sistema, até a abertura da sessão pública.

3.9. Não haverá ordem de classificação na etapa de apresentação da proposta e dos documentos de habilitação pelo licitante, o que ocorrerá somente após os procedimentos de abertura da sessão pública e da fase de envio de lances.

3.10. Serão disponibilizados para acesso público os documentos que compõem a proposta dos licitantes convocados para apresentação de propostas, após a fase de envio de lances.

3.11. Desde que disponibilizada a funcionalidade no sistema, o licitante poderá parametrizar o seu valor final mínimo ou o seu percentual de desconto máximo quando do cadastramento da proposta e obedecerá às seguintes regras:

3.11.1. a aplicação do intervalo mínimo de diferença de valores ou de percentuais entre os lances, que incidirá tanto em relação aos lances intermediários quanto em relação ao lance que cobrir a melhor oferta; e

3.11.2. os lances serão de envio automático pelo sistema, respeitado o valor final mínimo, caso estabelecido, e o intervalo de que trata o subitem acima.

3.12. O valor final mínimo ou o percentual de desconto final máximo parametrizado no sistema poderá ser alterado pelo fornecedor durante a fase de disputa, sendo vedado:

3.12.1. valor superior a lance já registrado pelo fornecedor no sistema, quando adotado o critério de julgamento por menor preço; e

3.12.2. percentual de desconto inferior a lance já registrado pelo fornecedor no sistema, quando adotado o critério de julgamento por maior desconto.

3.13. O valor final mínimo ou o percentual de desconto final máximo parametrizado na forma do item 3.11 possuirá caráter sigiloso para os demais fornecedores e para o órgão ou entidade promotora da licitação, podendo ser disponibilizado estrita e permanentemente aos órgãos de controle externo e interno.

3.14. Caberá ao licitante interessado em participar da licitação acompanhar as operações no sistema eletrônico durante o processo licitatório e se responsabilizar pelo ônus decorrente da perda de negócios diante da inobservância de mensagens emitidas pela Administração ou de sua desconexão.

3.15. O licitante deverá comunicar imediatamente ao provedor do sistema qualquer acontecimento que possa comprometer o sigilo ou a segurança, para imediato bloqueio de acesso.

3.16. DOCUMENTOS EXIGIDOS PARA FINS DE HABILITAÇÃO:

3.16.1. Habilitação Jurídica:

3.16.1.1. Empresário Individual: inscrição no Registro Público de Empresas Mercantis, a cargo da Junta Comercial da respectiva sede.

3.16.1.1. Microempreendedor Individual - MEI: Certificado da Condição de Microempreendedor Individual - CCMEI, cuja aceitação ficará condicionada à verificação da autenticidade no sítio <https://www.gov.br/empresas-e-negocios/pt-br/empreendedor>.

Este documento foi assinado eletrônica e/ou digitalmente em conformidade com a MP 2.200-2/2001. Acesse <https://blue.juina.mt.gov.br/portal/prefjuinamt#/assinatura> e informe o código 38be7967-c8ff-4b8e-9771-3e174b1db548, ou leia o QRCode ao lado para validar as assinaturas.



ESTADO DE MATO GROSSO

MUNICÍPIO DE JUÍNA

PODER EXECUTIVO



3.16.1.2. Sociedade empresária, sociedade limitada unipessoal – SLU ou sociedade identificada como empresa individual de responsabilidade limitada - EIRELI: inscrição do ato constitutivo, estatuto ou contrato social no Registro Público de Empresas Mercantis, a cargo da Junta Comercial da respectiva sede, acompanhada de documento comprobatório de seus administradores.

3.16.1.3. Sociedade simples: inscrição do ato constitutivo no Registro Civil de Pessoas Jurídicas do local de sua sede, acompanhada de documento comprobatório de seus administradores.

3.16.1.4. Filial, sucursal ou agência de sociedade simples ou empresária: inscrição do ato constitutivo da filial, sucursal ou agência da sociedade simples ou empresária, respectivamente, no Registro Civil das Pessoas Jurídicas ou no Registro Público de Empresas Mercantis onde opera, com averbação no Registro onde tem sede a matriz.

3.16.1.5. Não será admitido a participação de Sociedade Cooperativa.

3.16.1.6. Os documentos apresentados deverão ser acompanhados de todas as alterações ou da consolidação respectiva.

3.16.2. Habilitação Fiscal, Social e Trabalhista:

3.16.2.1. Prova de inscrição no Cadastro Nacional de Pessoas Jurídicas (CNPJ) ou no Cadastro de Pessoas Físicas (CPF), conforme o caso.

3.16.2.2. Prova de regularidade fiscal perante a Fazenda Nacional, mediante apresentação de certidão expedida conjuntamente pela Secretaria da Receita Federal do Brasil (RFB) e pela Procuradoria-Geral da Fazenda Nacional (PGFN), referente a todos os créditos tributários federais e à Dívida Ativa da União (DAU) por elas administrados, inclusive aqueles relativos à Seguridade Social, nos termos da Portaria Conjunta nº 1.751, de 02 de outubro de 2014, do Secretário da Receita Federal do Brasil e da Procuradora-Geral da Fazenda Nacional.

3.16.2.3. Prova de regularidade com o Fundo de Garantia do Tempo de Serviço (FGTS).

3.16.2.4. Prova de inexistência de débitos inadimplidos perante a Justiça do Trabalho, mediante a apresentação de certidão negativa ou positiva com efeito de negativa, nos termos do Título VII-A da Consolidação das Leis do Trabalho, aprovada pelo Decreto-Lei nº 5.452, de 1º de maio de 1943.

3.16.2.5. Prova de inscrição no cadastro de contribuintes Estadual e Municipal relativo ao domicílio ou sede do fornecedor, pertinente ao seu ramo de atividade e compatível com o objeto contratual.

3.16.2.6. Prova de regularidade com a Fazenda Estadual e Municipal do domicílio ou sede do fornecedor, relativa à atividade em cujo exercício contrata ou concorre.

3.16.2.7. Alvará de Funcionamento, do Município da Licitante, em plena validade.

3.16.2.8. Alvará do Corpo de Bombeiros, em plena validade.

3.16.2.9. Caso o fornecedor seja considerado isento dos tributos relacionados ao objeto contratual, deverá comprovar tal condição mediante a apresentação de declaração da Fazenda respectiva do seu domicílio ou sede, ou outra equivalente, na forma da lei.

3.16.3. Qualificação Econômica-Financeira:

3.16.3.1. Certidão Negativa de Falência expedida pelo distribuidor da sede do fornecedor – (Lei nº 14.133, de 2021, art. 69, *caput*, inciso II), emitida há, no máximo, **30 (trinta) dias**, quando outro prazo de validade não estiver expresso no documento.

Este documento foi assinado eletrônica e/ou digitalmente em conformidade com a MP 2.200-2/2001. Acesse <https://blue.juina.mt.gov.br/portal/prefjuinamt#/assinatura> e informe o código 38be7967-c8ff-4b8e-9771-3e174b1db548, ou leia o QRCode ao lado para validar as assinaturas.



ESTADO DE MATO GROSSO

MUNICÍPIO DE JUÍNA

PODER EXECUTIVO



3.16.3.1.1. As empresas que apresentarem certidão positiva de RECUPERAÇÃO JUDICIAL poderão participar desta licitação desde que o Juízo em que tramita o procedimento dispense a apresentação da Certidão Negativa de Recuperação Judicial ou certifique que a empresa está em condições de contratar com a Administração Pública.

3.16.3.2. Balanço patrimonial, demonstração de resultado de exercício e demais demonstrações contábeis dos 2 (dois) últimos exercícios sociais, comprovando:

3.16.3.2.1. Índices de Liquidez Geral (LG), Liquidez Corrente (LC), e Solvência Geral (SG) superiores a 1 (um);

3.16.3.2.2. as empresas criadas no exercício financeiro da licitação deverão atender a todas as exigências da habilitação e poderão substituir os demonstrativos contábeis pelo balanço de abertura; e

3.16.3.2.3. os documentos referidos acima limitar-se-ão ao último exercício no caso de a pessoa jurídica ter sido constituída há menos de 2 (dois) anos.

3.16.3.2.4. os documentos referidos acima deverão ser exigidos com base no limite definido pela Receita Federal do Brasil para transmissão da Escrituração Contábil Digital - ECD ao Sped.

3.16.3.3. Caso a empresa licitante apresente resultado inferior ou igual a 1 (um) em qualquer dos índices de Liquidez Geral (LG), Solvência Geral (SG) e Liquidez Corrente (LC), será exigido para fins de habilitação capital mínimo de 10% do valor total estimado da contratação.

3.16.3.4. As empresas criadas no exercício financeiro da licitação deverão atender a todas as exigências da habilitação e poderão substituir os demonstrativos contábeis pelo balanço de abertura. (Lei nº 14.133, de 2021, art. 65, §1º).

3.16.3.5. O atendimento dos índices econômicos previstos neste item deverá ser atestado mediante declaração assinada por profissional habilitado da área contábil, apresentada pelo fornecedor.

3.16.4. Qualificação Técnica:

3.16.4.1. Declaração de que o licitante tomou conhecimento de todas as informações e das condições locais para o cumprimento das obrigações objeto da licitação.

3.16.4.1.1. A declaração acima poderá ser substituída por declaração formal assinada pelo responsável técnico do licitante acerca do conhecimento pleno das condições e peculiaridades da contratação.

3.16.4.2. Registro ou inscrição da empresa na entidade profissional competente – Conselho Regional de Engenharia e Agronomia (CREA), em plena validade.

3.16.4.3. Apresentação do(s) profissional(is) abaixo indicado(s), devidamente registrado(s) no conselho profissional competente – Conselho de Engenharia e Agronomia (CREA), detentor de atestado de responsabilidade técnica por execução de obra ou serviços de características semelhantes, também abaixo indicado(s):

3.16.4.3.1. Para o Engenheiro Civil: serviços de obras e construções.

3.16.4.4. O(s) profissional(s) na forma supra deverá(ão) participar da obra ou serviço objeto do contrato, e será admitida a sua substituição por profissionais de experiência equivalente ou superior, desde que aprovada pela Administração.

3.16.4.5. Atestado de Capacidade Técnica, emitido por pessoas jurídicas de direito público ou privado, ou regularmente emitido pelo conselho profissional competente, quando for o caso, que comprove aptidão para execução de serviços de complexidade tecnológica e operacional equivalente ou superior com o objeto desta contratação, ou com o item pertinente.



ESTADO DE MATO GROSSO

MUNICÍPIO DE JUÍNA

PODER EXECUTIVO



3.16.4.5.1. Os atestados de capacidade técnica poderão ser apresentados em nome da matriz ou da filial da empresa licitante.

3.16.4.5.2. O licitante disponibilizará todas as informações necessárias à comprovação da legitimidade dos atestados, apresentando, quando solicitado pela Administração, cópia do contrato que deu suporte à contratação, endereço atual da contratante e local em que foi executado o objeto contratado, dentre outros documentos.

3.16.4.5.3. A Administração poderá diligenciar junto a pessoa jurídica emitente do Atestado de Capacidade Técnica, visando obter informações sobre o serviço prestado ou fornecimento de bens/produtos, podendo solicitar cópias das Notas Fiscais, dos respectivos contratos e aditivos e/ou outros documentos comprobatórios da execução do serviço ou fornecimento de bens/produtos.

3.16.4.5.4. Em hipótese alguma será aceito pela Administração Pública atestado emitido pela própria licitante, sob pena de infringir ao princípio da moralidade, pois a licitante não possui a impessoalidade necessária para atestar sua própria capacidade técnica.

4. DO PREENCHIMENTO DA PROPOSTA

4.1. O licitante deverá enviar sua proposta mediante o preenchimento, no sistema eletrônico, dos seguintes campos:

4.1.1. valor global.

4.1.2. descrição detalhada do(s) item(ns), contendo todas as informações e especificações.

4.1.3. prazo de validade da proposta, de no mínimo 60 (sessenta) dias.

4.2. É vedada a identificação do licitante na proposta de preços registrada no sistema configurando, para todos os efeitos, quebra de sigilo.

4.2.1. O licitante deverá enviar a sua proposta sem qualquer elemento que possa identificar a sua identidade, sob pena de desclassificação da proposta.

4.2.2. Caso seja solicitada a indicação da marca, bem como nos casos de contratação de serviços onde possibilitariam a identificação da licitante, esta poderá utilizar o termo “marca própria” ou “serviço”, conforme o caso.

4.3. Todas as especificações do objeto contidas na proposta vinculam o licitante.

4.3.1. O licitante não poderá oferecer proposta em quantitativo inferior ao máximo previsto para contratação.

4.4. Nos valores propostos estarão inclusos todos os custos operacionais, encargos previdenciários, trabalhistas, tributários, comerciais e quaisquer outros que incidam direta ou indiretamente na execução do objeto.

4.5. Os preços ofertados, tanto na proposta inicial, quanto na etapa de lances, serão de exclusiva responsabilidade do licitante, não lhe assistindo o direito de pleitear qualquer alteração, sob alegação de erro, omissão ou qualquer outro pretexto.

4.6. Se o regime tributário da empresa implicar o recolhimento de tributos em percentuais variáveis, a cotação adequada será a que corresponde à média dos efetivos recolhimentos da empresa nos últimos doze meses.

4.7. Independentemente do percentual de tributo inserido na planilha, no pagamento serão retidos na fonte os percentuais estabelecidos na legislação vigente.

4.8. Na presente licitação, a Microempresa e a Empresa de Pequeno Porte poderão se beneficiar do regime de tributação pelo Simples Nacional.



ESTADO DE MATO GROSSO

MUNICÍPIO DE JUÍNA

PODER EXECUTIVO



4.9. A apresentação das propostas implica obrigatoriedade do cumprimento das disposições nelas contidas, em conformidade com o que dispõe o Projeto Básico/Termo de Referência, assumindo o proponente o compromisso de executar o objeto licitado nos seus termos, bem como de fornecer os materiais, equipamentos, ferramentas e utensílios necessários, em quantidades e qualidades adequadas à perfeita execução contratual, promovendo, quando requerido, sua substituição.

4.9.1. O prazo de validade da proposta não será inferior a **60 (sessenta) dias**, a contar da data de sua apresentação.

4.9.2. Os licitantes devem respeitar os preços máximos estabelecidos nas normas de regência de contratações públicas federais, quando participarem de licitações públicas.

4.9.3. Caso o critério de julgamento seja o de maior desconto, o preço já decorrente da aplicação do desconto ofertado deverá respeitar os preços máximos previstos no item.

5. DA ABERTURA DA SESSÃO, CLASSIFICAÇÃO DAS PROPOSTAS E FORMULAÇÃO DE LANCES

5.1. A abertura da presente licitação dar-se-á automaticamente em sessão pública, por meio de sistema eletrônico, na data, horário e local indicados neste Edital.

5.2. Os licitantes poderão retirar ou substituir a proposta ou os documentos de habilitação, quando for o caso, anteriormente inseridos no sistema, até a abertura da sessão pública.

5.3. O sistema disponibilizará campo próprio para troca de mensagens entre o Agente de Contratação/Comissão e os licitantes.

5.4. Iniciada a etapa competitiva, os licitantes deverão encaminhar lances exclusivamente por meio de sistema eletrônico, sendo imediatamente informados do seu recebimento e do valor consignado no registro.

5.5. O lance deverá ser ofertado pelo valor global.

5.6. Os licitantes poderão oferecer lances sucessivos, observando o horário fixado para abertura da sessão e as regras estabelecidas no Edital.

5.7. O licitante somente poderá oferecer lance de valor inferior ao último por ele ofertado e registrado pelo sistema.

5.8. O intervalo mínimo de diferença de valores ou percentuais entre os lances, que incidirá tanto em relação aos lances intermediários quanto em relação à proposta que cobrir a melhor oferta deverá ser aquele estipulado no sistema.

5.9. O licitante poderá, uma única vez, excluir seu último lance ofertado, no intervalo de quinze segundos após o registro no sistema, na hipótese de lance inconsistente ou inexecúvel.

5.10. O procedimento seguirá de acordo com o modo de disputa adotado.

5.11. Caso seja adotado para o envio de lances na licitação o modo de disputa “aberto”, os licitantes apresentarão lances públicos e sucessivos, com prorrogações.

5.11.1. A etapa de lances da sessão pública terá duração de dez minutos e, após isso, será prorrogada automaticamente pelo sistema quando houver lance ofertado nos últimos dois minutos do período de duração da sessão pública.

5.11.2. A prorrogação automática da etapa de lances, de que trata o subitem anterior, será de dois minutos e ocorrerá sucessivamente sempre que houver lances enviados nesse período de prorrogação, inclusive no caso de lances intermediários.

Este documento foi assinado eletrônica e/ou digitalmente em conformidade com a MP 2.200-2/2001. Acesse <https://blue.juina.mt.gov.br/portal/prefjuinamt#/assinatura> e informe o código 38be7967-c8ff-4b8e-9771-3e174b1db548, ou leia o QRCode ao lado para validar as assinaturas.



ESTADO DE MATO GROSSO

MUNICÍPIO DE JUÍNA

PODER EXECUTIVO



5.11.3. Não havendo novos lances na forma estabelecida nos itens anteriores, a sessão pública encerrar-se-á automaticamente, e o sistema ordenará e divulgará os lances conforme a ordem final de classificação.

5.11.4. Definida a melhor proposta, se a diferença em relação à proposta classificada em segundo lugar for de pelo menos 5% (cinco por cento), o Agente de contratação/Comissão, auxiliado pela equipe de apoio, poderá admitir o reinício da disputa aberta, para a definição das demais colocações.

5.11.5. Após o reinício previsto no item supra, os licitantes serão convocados para apresentar lances intermediários.

5.12. Caso seja adotado para o envio de lances na licitação o modo de disputa “aberto e fechado”, os licitantes apresentarão lances públicos e sucessivos, com lance final e fechado.

5.12.1. A etapa de lances da sessão pública terá duração inicial de quinze minutos. Após esse prazo, o sistema encaminhará aviso de fechamento iminente dos lances, após o que transcorrerá o período de até dez minutos, aleatoriamente determinado, findo o qual será automaticamente encerrada a recepção de lances.

5.12.2. Encerrado o prazo previsto no subitem anterior, o sistema abrirá oportunidade para que o autor da oferta de valor mais baixo e os das ofertas com preços até 10% (dez por cento) superiores àquela possam ofertar um lance final e fechado em até cinco minutos, o qual será sigiloso até o encerramento deste prazo.

5.12.3. No procedimento de que trata o subitem supra, o licitante poderá optar por manter o seu último lance da etapa aberta, ou por ofertar melhor lance.

5.12.4. Não havendo pelo menos três ofertas nas condições definidas neste item, poderão os autores dos melhores lances subsequentes, na ordem de classificação, até o máximo de três, oferecer um lance final e fechado em até cinco minutos, o qual será sigiloso até o encerramento deste prazo.

5.12.5. Após o término dos prazos estabelecidos nos itens anteriores, o sistema ordenará e divulgará os lances segundo a ordem crescente de valores.

5.13. Caso seja adotado para o envio de lances na licitação o modo de disputa “fechado e aberto”, poderão participar da etapa aberta somente os licitantes que apresentarem a proposta de menor preço/ maior percentual de desconto e os das propostas até 10% (dez por cento) superiores/inferiores àquela, em que os licitantes apresentarão lances públicos e sucessivos, até o encerramento da sessão e eventuais prorrogações.

5.13.1. Não havendo pelo menos 3 (três) propostas nas condições definidas no item 5.13, poderão os licitantes que apresentaram as três melhores propostas, consideradas as empatadas, oferecer novos lances sucessivos.

5.13.2. A etapa de lances da sessão pública terá duração de dez minutos e, após isso, será prorrogada automaticamente pelo sistema quando houver lance ofertado nos últimos dois minutos do período de duração da sessão pública.

5.13.3. A prorrogação automática da etapa de lances, de que trata o subitem anterior, será de dois minutos e ocorrerá sucessivamente sempre que houver lances enviados nesse período de prorrogação, inclusive no caso de lances intermediários.

5.13.4. Não havendo novos lances na forma estabelecida nos itens anteriores, a sessão pública encerrar-se-á automaticamente, e o sistema ordenará e divulgará os lances conforme a ordem final de classificação.

5.13.5. Definida a melhor proposta, se a diferença em relação à proposta classificada em segundo lugar for de pelo menos 5% (cinco por cento), o Agente de Contratação/Comissão,



ESTADO DE MATO GROSSO

MUNICÍPIO DE JUÍNA

PODER EXECUTIVO



auxiliado pela equipe de apoio, poderá admitir o reinício da disputa aberta, para a definição das demais colocações.

5.13.6. Após o reinício previsto no subitem supra, os licitantes serão convocados para apresentar lances intermediários.

5.14. Após o término dos prazos estabelecidos nos subitens anteriores, o sistema ordenará e divulgará os lances segundo a ordem crescente de valores.

5.15. Não serão aceitos dois ou mais lances de mesmo valor, prevalecendo aquele que for recebido e registrado em primeiro lugar.

5.16. Durante o transcurso da sessão pública, os licitantes serão informados, em tempo real, do valor do menor lance registrado, vedada a identificação do licitante.

5.17. No caso de desconexão com o Agente de Contratação/Comissão, no decorrer da etapa competitiva da licitação, o sistema eletrônico poderá permanecer acessível aos licitantes para a recepção dos lances.

5.18. Quando a desconexão do sistema eletrônico para o Agente de Contratação/Comissão persistir por tempo superior a dez minutos, a sessão pública será suspensa e reiniciada somente após decorridas vinte e quatro horas da comunicação do fato pelo Agente de Contratação/Comissão aos participantes, no sítio eletrônico utilizado para divulgação.

5.19. Caso o licitante não apresente lances, concorrerá com o valor de sua proposta.

5.20. Em relação a itens não exclusivos para participação de microempresas e empresas de pequeno porte, uma vez encerrada a etapa de lances, será efetivada a verificação automática, junto à Receita Federal, do porte da entidade empresarial. O sistema identificará em coluna própria as microempresas e empresas de pequeno porte participantes, procedendo à comparação com os valores da primeira colocada, se esta for empresa de maior porte, assim como das demais classificadas, para o fim de aplicar-se o disposto nos arts. 44 e 45 da Lei Complementar nº 123, de 2006, regulamentada pelo Decreto nº 8.538, de 2015.

5.20.1. Nessas condições, as propostas de microempresas e empresas de pequeno porte que se encontrarem na faixa de até 10% (dez por cento) acima da melhor proposta ou melhor lance serão consideradas empatadas com a primeira colocada.

5.20.2. A melhor classificada nos termos do subitem anterior terá o direito de encaminhar uma última oferta para desempate, obrigatoriamente em valor inferior ao da primeira colocada, no prazo de 5 (cinco) minutos controlados pelo sistema, contados após a comunicação automática para tanto.

5.20.3. Caso a microempresa ou a empresa de pequeno porte melhor classificada desista ou não se manifeste no prazo estabelecido, serão convocadas as demais licitantes microempresa e empresa de pequeno porte que se encontrem naquele intervalo de 10% (dez por cento), na ordem de classificação, para o exercício do mesmo direito, no prazo estabelecido no subitem anterior.

5.20.4. No caso de equivalência dos valores apresentados pelas microempresas e empresas de pequeno porte que se encontrem nos intervalos estabelecidos nos subitens anteriores, será realizado sorteio entre elas para que se identifique aquela que primeiro poderá apresentar melhor oferta.

5.21. Só poderá haver empate entre propostas iguais (não seguidas de lances), ou entre lances finais da fase fechada do modo de disputa aberto e fechado.

5.21.1. Havendo eventual empate entre propostas ou lances, o critério de desempate será aquele previsto no art. 60 da Lei nº 14.133, de 2021, nesta ordem:



ESTADO DE MATO GROSSO

MUNICÍPIO DE JUÍNA

PODER EXECUTIVO



5.21.1.1. disputa final, hipótese em que os licitantes empatados poderão apresentar nova proposta em ato contínuo à classificação;

5.21.1.2. avaliação do desempenho contratual prévio dos licitantes, para a qual deverão preferencialmente ser utilizados registros cadastrais para efeito de atesto de cumprimento de obrigações previstos nesta Lei;

5.21.1.3. desenvolvimento pelo licitante de ações de equidade entre homens e mulheres no ambiente de trabalho, conforme regulamento;

5.21.1.4. desenvolvimento pelo licitante de programa de integridade, conforme orientações dos órgãos de controle.

5.21.2. Persistindo o empate, será assegurada preferência, sucessivamente, aos bens e serviços produzidos ou prestados por:

5.21.2.1. empresas estabelecidas no território do Estado de Mato Grosso;

5.21.2.2. empresas brasileiras;

5.21.2.3. empresas que invistam em pesquisa e no desenvolvimento de tecnologia no País;

5.21.2.4. empresas que comprovem a prática de mitigação, nos termos da Lei nº 12.187, de 29 de dezembro de 2009.

5.22. Encerrada a etapa de envio de lances da sessão pública, na hipótese da proposta do primeiro colocado permanecer acima do preço máximo ou inferior ao desconto definido para a contratação, o Agente de Contratação/Comissão poderá negociar condições mais vantajosas, após definido o resultado do julgamento.

5.22.1. A negociação poderá ser feita com os demais licitantes, segundo a ordem de classificação inicialmente estabelecida, quando o primeiro colocado, mesmo após a negociação, for desclassificado em razão de sua proposta permanecer acima do preço máximo definido pela Administração.

5.22.2. A negociação será realizada por meio do sistema, podendo ser acompanhada pelos demais licitantes.

5.22.3. O resultado da negociação será divulgado a todos os licitantes e anexado aos autos do processo licitatório.

5.22.4. O Agente de Contratação/Comissão solicitará ao licitante mais bem classificado que, no prazo de **2 (duas) horas**, envie a proposta adequada ao último lance ofertado após a negociação realizada, acompanhada, se for o caso, dos documentos complementares, quando necessários à confirmação daqueles exigidos neste Edital e já apresentados.

5.22.5. É facultado ao Agente de Contratação/Comissão prorrogar o prazo estabelecido, a partir de solicitação fundamentada feita no chat pelo licitante, antes de findo o prazo.

5.23. Após a negociação do preço, o Agente de Contratação/Comissão iniciará a fase de aceitação e julgamento da proposta.

6. DA FASE DE JULGAMENTO

6.1. Encerrada a etapa de negociação, o Agente de contratação/Comissão verificará se o licitante provisoriamente classificado em primeiro lugar atende às condições de participação no certame, conforme previsto no art. 14 da Lei nº 14.133/2021, legislação correlata e no item 2.6 do edital, especialmente quanto à existência de sanção que impeça a participação no certame ou a futura contratação, mediante a consulta aos seguintes cadastros:

6.1.1. SICAF;

Este documento foi assinado eletrônica e/ou digitalmente em conformidade com a MP 2.200-2/2001. Acesse <https://blue.juina.mt.gov.br/portal/prefjuinamt#/assinatura> e informe o código 38be7967-c8ff-4b8e-9771-3e174b1db548, ou leia o QRCode ao lado para validar as assinaturas.



ESTADO DE MATO GROSSO

MUNICÍPIO DE JUÍNA

PODER EXECUTIVO



6.1.2. Cadastro Nacional de Empresas Inidôneas e Suspensas - CEIS, mantido pela Controladoria-Geral da União (<https://www.portaltransparencia.gov.br/sancoes/ceis>); e

6.1.3. Cadastro Nacional de Empresas Punidas – CNEP, mantido pela Controladoria-Geral da União (<https://www.portaltransparencia.gov.br/sancoes/cnep>).

6.2. A consulta aos cadastros será realizada em nome da empresa licitante e também de seu sócio majoritário, por força da vedação de que trata o artigo 12 da Lei nº 8.429, de 1992.

6.3. Caso conste na Consulta de Situação do licitante a existência de Ocorrências Impeditivas Indiretas, o Agente de Contratação/Comissão diligenciará para verificar se houve fraude por parte das empresas apontadas no Relatório de Ocorrências Impeditivas Indiretas. (IN nº 3/2018, art. 29, *caput*)

6.3.1. A tentativa de burla será verificada por meio dos vínculos societários, linhas de fornecimento similares, dentre outros. (IN nº 3/2018, art. 29, §1º).

6.3.2. O licitante será convocado para manifestação previamente a uma eventual desclassificação. (IN nº 3/2018, art. 29, §2º).

6.3.3. Constatada a existência de sanção, o licitante será reputado inabilitado, por falta de condição de participação.

6.4. Na hipótese de inversão das fases de habilitação e julgamento, caso atendidas as condições de participação, será iniciado o procedimento de habilitação.

6.5. Caso o licitante provisoriamente classificado em primeiro lugar tenha se utilizado de algum tratamento favorecido às ME/EPPs, o Agente de Contratação/Comissão verificará se faz jus ao benefício, em conformidade com os itens 3.5 deste edital.

6.6. Verificadas as condições de participação e de utilização do tratamento favorecido, o Agente de Contratação/Comissão examinará a proposta classificada em primeiro lugar quanto à adequação ao objeto e à compatibilidade do preço em relação ao máximo estipulado para contratação neste Edital e em seus anexos, observado o disposto no artigo 29 a 35 da IN SEGES nº 73, de 30 de setembro de 2022.

6.7. Será desclassificada a proposta vencedora que:

6.7.1. contiver vícios insanáveis;

6.7.2. não obedecer às especificações técnicas contidas no Projeto Básico/Termo de Referência;

6.7.3. apresentar preços inexequíveis ou permanecerem acima do preço máximo definido para a contratação;

6.7.4. não tiverem sua exequibilidade demonstrada, quando exigido pela Administração;

6.7.5. apresentar desconformidade com quaisquer outras exigências deste Edital ou seus anexos, desde que insanável.

6.8. No caso de bens e serviços em geral, é indício de inexequibilidade das propostas valores inferiores a 50% (cinquenta por cento) do valor orçado pela Administração.

6.8.1. A inexequibilidade, na hipótese de que trata o *caput*, só será considerada após diligência do Agente de Contratação/Comissão, que comprove:

6.8.1.1. que o custo do licitante ultrapassa o valor da proposta; e

6.8.1.2. inexistirem custos de oportunidade capazes de justificar o vulto da oferta.

6.9. Em contratação de serviços de engenharia, além das disposições acima, a análise de exequibilidade e sobrepreço considerará o seguinte:



ESTADO DE MATO GROSSO

MUNICÍPIO DE JUÍNA

PODER EXECUTIVO



6.9.1. Nos regimes de execução por tarefa, empreitada por preço global ou empreitada integral, semi-integrada ou integrada, a caracterização do sobrepreço se dará pela superação do valor global estimado;

6.9.2. No regime de empreitada por preço unitário, a caracterização do sobrepreço se dará pela superação do valor global estimado e pela superação de custo unitário tido como relevante, conforme planilha anexa ao edital;

6.9.3. No caso de serviços de engenharia, serão consideradas inexequíveis as propostas cujos valores forem inferiores a 75% (setenta e cinco por cento) do valor orçado pela Administração, independentemente do regime de execução.

6.9.4. Será exigida garantia adicional do licitante vencedor cuja proposta for inferior a 85% (oitenta e cinco por cento) do valor orçado pela Administração, equivalente à diferença entre este último e o valor da proposta, sem prejuízo das demais garantias exigíveis de acordo com a Lei.

6.10. Se houver indícios de inexequibilidade da proposta de preço, ou em caso da necessidade de esclarecimentos complementares, poderão ser efetuadas diligências, para que a empresa comprove a exequibilidade da proposta.

6.11. Caso o custo global estimado do objeto licitado tenha sido decomposto em seus respectivos custos unitários por meio de Planilha de Custos e Formação de Preços elaborada pela Administração, o licitante classificado em primeiro lugar será convocado para apresentar Planilha por ele elaborada, com os respectivos valores adequados ao valor final da sua proposta, sob pena de não aceitação da proposta.

6.11.1. Em se tratando de serviços de engenharia, o licitante vencedor será convocado a apresentar à Administração, por meio eletrônico, as planilhas com indicação dos quantitativos e dos custos unitários, seguindo o modelo elaborado pela Administração, bem como com detalhamento das Bonificações e Despesas Indiretas (BDI) e dos Encargos Sociais (ES), com os respectivos valores adequados ao valor final da proposta vencedora, admitida a utilização dos preços unitários, no caso de empreitada por preço global, empreitada integral, contratação semi-integrada e contratação integrada, exclusivamente para eventuais adequações indispensáveis no cronograma físico-financeiro e para balizar excepcional aditamento posterior do contrato.

6.12. Erros no preenchimento da planilha não constituem motivo para a desclassificação da proposta. A planilha poderá ser ajustada pelo fornecedor, no prazo indicado pelo sistema, desde que não haja majoração do preço e que se comprove que este é o bastante para arcar com todos os custos da contratação;

6.12.1. O ajuste de que trata este dispositivo se limita a sanar erros ou falhas que não alterem a substância das propostas;

6.12.2. Considera-se erro no preenchimento da planilha passível de correção a indicação de recolhimento de impostos e contribuições na forma do Simples Nacional, quando não cabível esse regime.

6.13. Para fins de análise da proposta quanto ao cumprimento das especificações do objeto, poderá ser colhida a manifestação escrita do setor requisitante do serviço ou da área especializada no objeto.

7. DA FASE DE HABILITAÇÃO

7.1. Os documentos previstos no item 3.16 deste Edital, necessários e suficientes para demonstrar a capacidade do licitante de realizar o objeto da licitação, serão exigidos para fins de habilitação, nos termos dos arts. 62 a 70 da Lei nº 14.133, de 2021.



ESTADO DE MATO GROSSO

MUNICÍPIO DE JUÍNA

PODER EXECUTIVO



7.1.1. A documentação exigida para fins de habilitação jurídica, fiscal, social e trabalhista e econômico-financeira, poderá ser substituída pelo registro cadastral no SICAF.

7.2. Os documentos exigidos para fins de habilitação poderão ser apresentados em original, por cópia autenticada por cartório competente ou por conferência e ateste por servidor público do Departamento de Licitações e Contratos do Município de Juína-MT ou por qualquer outro meio eletrônico legalmente admitido.

7.3. Os documentos exigidos para fins de habilitação poderão ser substituídos por registro cadastral emitido por órgão ou entidade pública, desde que o registro tenha sido feito em obediência ao disposto na Lei nº 14.133/2021.

7.4. Será verificado se o licitante apresentou declaração de que atende aos requisitos de habilitação, e o declarante responderá pela veracidade das informações prestadas, na forma da lei (art. 63, I, da Lei nº 14.133/2021).

7.5. Será verificado se o licitante apresentou no sistema, sob pena de inabilitação, a declaração de que cumpre as exigências de reserva de cargos para pessoa com deficiência e para reabilitado da Previdência Social, previstas em lei e em outras normas específicas.

7.6. O licitante deverá apresentar, sob pena de desclassificação, declaração de que suas propostas econômicas compreendem a integralidade dos custos para atendimento dos direitos trabalhistas assegurados na Constituição Federal, nas leis trabalhistas, nas normas infralegais, nas convenções coletivas de trabalho e nos termos de ajustamento de conduta vigentes na data de entrega das propostas.

7.7. Considerando que na presente contratação a avaliação prévia do local de execução é imprescindível para o conhecimento pleno das condições e peculiaridades do objeto a ser contratado, o licitante deve atestar, sob pena de inabilitação, que conhece o local e as condições de realização do serviço, assegurado a ele o direito de realização de vistoria prévia.

7.7.1. O licitante que optar por realizar vistoria prévia terá disponibilizado pela Administração data e horário exclusivos, a ser agendado através do e-mail licitacao@juina.mt.gov.br, de modo que seu agendamento não coincida com o agendamento de outros licitantes.

7.7.2. Caso o licitante opte por não realizar vistoria, poderá substituir a declaração exigida no presente item por declaração formal assinada pelo seu responsável técnico acerca do conhecimento pleno das condições e peculiaridades da contratação.

7.8. A habilitação poderá ser verificada por meio do SICAF, nos documentos por ele abrangidos.

7.8.1. Somente haverá a necessidade de comprovação do preenchimento de requisitos mediante apresentação dos documentos originais não-digitais quando houver dúvida em relação à integridade do documento digital ou quando a lei expressamente o exigir. (IN nº 3/2018, art. 4º, §1º, e art. 6º, §4º).

7.9. É de responsabilidade do licitante conferir a exatidão dos seus dados cadastrais no SICAF e mantê-los atualizados junto aos órgãos responsáveis pela informação, devendo proceder, imediatamente, à correção ou à alteração dos registros tão logo identifique incorreção ou aqueles se tornem desatualizados. (IN nº 3/2018, art. 7º, *caput*).

7.9.1. A não observância do disposto no item anterior poderá ensejar desclassificação no momento da habilitação. (IN nº 3/2018, art. 7º, parágrafo único).

7.10. A verificação pelo Agente de Contratação/Comissão, em sítios eletrônicos oficiais de órgãos e entidades emissores de certidões constitui meio legal de prova, para fins de habilitação.



ESTADO DE MATO GROSSO

MUNICÍPIO DE JUÍNA

PODER EXECUTIVO



7.10.1. Os documentos exigidos para habilitação que não estejam contemplados no SICAF serão enviados por meio do sistema, em formato digital, no prazo de **2 (duas) horas**, prorrogável por igual período, contado da solicitação do Agente de Contratação/Comissão.

7.10.2. Na hipótese de a fase de habilitação anteceder a fase de apresentação de propostas e lances, os licitantes encaminharão, por meio do sistema, simultaneamente os documentos de habilitação e a proposta com o preço ou o percentual de desconto, observado o disposto no § 1º do art. 36 e no § 1º do art. 39 da Instrução Normativa SEGES nº 73, de 30 de setembro de 2022.

7.11. A verificação no SICAF ou a exigência dos documentos nele não contidos somente será feita em relação ao licitante vencedor.

7.11.1. Os documentos relativos à regularidade fiscal que constem do Projeto Básico/Termo de Referência/Edital somente serão exigidos, em qualquer caso, em momento posterior ao julgamento das propostas, e apenas do licitante mais bem classificado.

7.11.2. Respeitada a exceção do subitem anterior, relativa à regularidade fiscal, quando a fase de habilitação anteceder as fases de apresentação de propostas e lances e de julgamento, a verificação ou exigência do presente subitem ocorrerá em relação a todos os licitantes.

7.12. Após a entrega dos documentos para habilitação, não será permitida a substituição ou a apresentação de novos documentos, salvo em sede de diligência, para (Lei 14.133/21, art. 64, e IN 73/2022, art. 39, §4º):

7.12.1. complementação de informações acerca dos documentos já apresentados pelos licitantes e desde que necessária para apurar fatos existentes à época da abertura do certame; e

7.12.2. atualização de documentos cuja validade tenha expirado após a data de recebimento das propostas.

7.13. Na análise dos documentos de habilitação, a comissão de contratação poderá sanar erros ou falhas, que não alterem a substância dos documentos e sua validade jurídica, mediante decisão fundamentada, registrada em ata e acessível a todos, atribuindo-lhes eficácia para fins de habilitação e classificação.

7.14. Na hipótese de o licitante não atender às exigências para habilitação, o Agente de Contratação/Comissão examinará a proposta subsequente e assim sucessivamente, na ordem de classificação, até a apuração de uma proposta que atenda ao presente edital, observado o prazo disposto no subitem 7.9.1.

7.15. Somente serão disponibilizados para acesso público os documentos de habilitação do licitante cuja proposta atenda ao edital de licitação, após concluídos os procedimentos de que trata o subitem anterior.

7.16. A comprovação de regularidade fiscal e trabalhista das microempresas e das empresas de pequeno porte somente será exigida para efeito de contratação, e não como condição para participação na licitação (art. 4º do Decreto nº 8.538/2015).

7.17. Quando a fase de habilitação anteceder a de julgamento e já tiver sido encerrada, não caberá exclusão de licitante por motivo relacionado à habilitação, salvo em razão de fatos supervenientes ou só conhecidos após o julgamento.

8. DOS RECURSOS

8.1. A interposição de recurso referente ao julgamento das propostas, à habilitação ou inabilitação de licitantes, à anulação ou revogação da licitação, observará o disposto no art. 165 da Lei nº 14.133, de 2021.

Este documento foi assinado eletrônica e/ou digitalmente em conformidade com a MP 2.200-2/2001. Acesse <https://blue.juina.mt.gov.br/portal/prefjuinamt#/assinatura> e informe o código 38be7967-c8ff-4b8e-9771-3e174b1db548, ou leia o QRCode ao lado para validar as assinaturas.



ESTADO DE MATO GROSSO

MUNICÍPIO DE JUÍNA

PODER EXECUTIVO



8.2. O prazo recursal é de **3 (três) dias úteis**, contados da data de intimação ou de lavratura da ata.

8.3. Quando o recurso apresentado impugnar o julgamento das propostas ou o ato de habilitação ou inabilitação do licitante:

8.3.1. a intenção de recorrer deverá ser manifestada imediatamente, sob pena de preclusão;

8.3.2. o prazo para a manifestação da intenção de recorrer não será inferior a **10 (dez) minutos**.

8.3.3. o prazo para apresentação das razões recursais será iniciado na data de intimação ou de lavratura da ata de habilitação ou inabilitação;

8.3.4. na hipótese de adoção da inversão de fases prevista no § 1º do art. 17 da Lei nº 14.133, de 2021, o prazo para apresentação das razões recursais será iniciado na data de intimação da ata de julgamento.

8.4. Os recursos deverão ser encaminhados em campo próprio do sistema.

8.5. O recurso será dirigido à autoridade que tiver editado o ato ou proferido a decisão recorrida, a qual poderá reconsiderar sua decisão no prazo de **3 (três) dias úteis**, ou, nesse mesmo prazo, encaminhar recurso para a autoridade superior, a qual deverá proferir sua decisão no prazo de **10 (dez) dias úteis**, contado do recebimento dos autos.

8.6. Os recursos interpostos fora do prazo não serão conhecidos.

8.7. O prazo para apresentação de contrarrazões ao recurso pelos demais licitantes será de **3 (três) dias úteis**, contados da data da intimação pessoal ou da divulgação da interposição do recurso, assegurada a vista imediata dos elementos indispensáveis à defesa de seus interesses.

8.8. O recurso e o pedido de reconsideração terão efeito suspensivo do ato ou da decisão recorrida até que sobrevenha decisão final da autoridade competente.

8.9. O acolhimento do recurso invalida tão somente os atos insuscetíveis de aproveitamento.

9. DAS INFRAÇÕES ADMINISTRATIVAS E SANÇÕES

9.1. Comete infração administrativa, nos termos da lei, o licitante que, com dolo ou culpa:

9.1.1. deixar de entregar a documentação exigida para o certame ou não entregar qualquer documento que tenha sido solicitado pelo Agente de Contratação/Comissão durante o certame;

9.1.2. salvo em decorrência de fato superveniente devidamente justificado, não manter a proposta em especial quando:

9.1.2.1. não enviar a proposta adequada ao último lance ofertado ou após a negociação;

9.1.2.2. recusar-se a enviar o detalhamento da proposta quando exigível;

9.1.2.3. pedir para ser desclassificado quando encerrada a etapa competitiva;

9.1.2.4. deixar de apresentar amostra; ou

9.1.2.5. apresentar proposta ou amostra em desacordo com as especificações do edital;

9.1.3. não celebrar o contrato ou não entregar a documentação exigida para a contratação, quando convocado dentro do prazo de validade de sua proposta;

9.1.3.1. recusar-se, sem justificativa, a assinar o contrato ou a ata de registro de preço, ou a aceitar ou retirar o instrumento equivalente no prazo estabelecido pela Administração;



ESTADO DE MATO GROSSO

MUNICÍPIO DE JUÍNA

PODER EXECUTIVO



9.1.4. apresentar declaração ou documentação falsa exigida para o certame ou prestar declaração falsa durante a licitação;

9.1.5. fraudar a licitação

9.1.6. comportar-se de modo inidôneo ou cometer fraude de qualquer natureza, em especial quando:

9.1.6.1. induzir deliberadamente a erro no julgamento;

9.1.6.2. apresentar amostra falsificada ou deteriorada;

9.1.7. praticar atos ilícitos com vistas a frustrar os objetivos da licitação

9.1.8. praticar ato lesivo previsto no art. 5º da Lei n.º 12.846, de 2013.

9.2. Com fulcro na Lei nº 14.133, de 2021, a Administração poderá, garantida a prévia defesa, aplicar aos licitantes e/ou adjudicatários as seguintes sanções, sem prejuízo das responsabilidades civil e criminal:

9.2.1. advertência;

9.2.2. multa;

9.2.3. impedimento de licitar e contratar; e

9.2.4. declaração de inidoneidade para licitar ou contratar, enquanto perdurarem os motivos determinantes da punição ou até que seja promovida sua reabilitação perante a própria autoridade que aplicou a penalidade.

9.3. Na aplicação das sanções serão considerados:

9.3.1. a natureza e a gravidade da infração cometida.

9.3.2. as peculiaridades do caso concreto;

9.3.3. as circunstâncias agravantes ou atenuantes;

9.3.4. os danos que dela provierem para a Administração Pública;

9.3.5. a implantação ou o aperfeiçoamento de programa de integridade, conforme normas e orientações dos órgãos de controle.

9.4. A multa será recolhida em percentual de 0,5% a 30% incidente sobre o valor do contrato licitado, recolhida no prazo máximo de **05 (cinco) dias úteis**, a contar da comunicação oficial.

9.4.1. Para as infrações previstas nos itens 9.1.1, 9.1.2 e 9.1.3, a multa será de 0,5% a 30% do valor do contrato licitado.

9.4.2. Para as infrações previstas nos itens 9.1.4, 9.1.5, 9.1.6, 9.1.7 e 9.1.8, a multa será de 0,5% a 30% do valor do contrato licitado.

9.5. As sanções de advertência, impedimento de licitar e contratar e declaração de inidoneidade para licitar ou contratar poderão ser aplicadas, cumulativamente ou não, à penalidade de multa.

9.6. Na aplicação da sanção de multa será facultada a defesa do interessado no prazo de **15 (quinze) dias úteis**, contado da data de sua intimação.

9.7. A sanção de impedimento de licitar e contratar será aplicada ao responsável em decorrência das infrações administrativas relacionadas nos itens 9.1.1, 9.1.2 e 9.1.3, quando não se justificar a imposição de penalidade mais grave, e impedirá o responsável de licitar e contratar no âmbito da Administração Pública direta e indireta do ente federativo a qual pertencer o órgão ou entidade, pelo prazo máximo de 3 (três) anos.



ESTADO DE MATO GROSSO

MUNICÍPIO DE JUÍNA

PODER EXECUTIVO



9.8. Poderá ser aplicada ao responsável a sanção de declaração de inidoneidade para licitar ou contratar, em decorrência da prática das infrações dispostas nos itens 9.1.4, 9.1.5, 9.1.6, 9.1.7 e 9.1.8, bem como pelas infrações administrativas previstas nos itens 9.1.1, 9.1.2 e 9.1.3 que justifiquem a imposição de penalidade mais grave que a sanção de impedimento de licitar e contratar, cuja duração observará o prazo previsto no art. 156, §5º, da Lei n.º 14.133/2021.

9.9. A recusa injustificada do adjudicatário em assinar o contrato ou a ata de registro de preço, ou em aceitar ou retirar o instrumento equivalente no prazo estabelecido pela Administração, descrita no item 9.1.3, caracterizará o descumprimento total da obrigação assumida e o sujeitará às penalidades e à imediata perda da garantia de proposta em favor do órgão ou entidade promotora da licitação, nos termos do art. 45, §4º da IN SEGES/ME n.º 73, de 2022.

9.10. A apuração de responsabilidades relacionadas às sanções de impedimento de licitar e contratar e de declaração de inidoneidade para licitar ou contratar demandará a instauração de processo de responsabilização a ser conduzido por comissão composta por 2 (dois) ou mais servidores estáveis, que avaliará fatos e circunstâncias conhecidos e intimará o licitante ou o adjudicatário para, no prazo de **15 (quinze) dias úteis**, contado da data de sua intimação, apresentar defesa escrita e especificar as provas que pretenda produzir.

9.11. Caberá recurso no prazo de **15 (quinze) dias úteis** da aplicação das sanções de advertência, multa e impedimento de licitar e contratar, contado da data da intimação, o qual será dirigido à autoridade que tiver proferido a decisão recorrida, que, se não a reconsiderar no prazo de 5 (cinco) dias úteis, encaminhará o recurso com sua motivação à autoridade superior, que deverá proferir sua decisão no prazo máximo de **20 (vinte) dias úteis**, contado do recebimento dos autos.

9.12. Caberá a apresentação de pedido de reconsideração da aplicação da sanção de declaração de inidoneidade para licitar ou contratar no prazo de **15 (quinze) dias úteis**, contado da data da intimação, e decidido no prazo máximo de **20 (vinte) dias úteis**, contado do seu recebimento.

9.13. O recurso e o pedido de reconsideração terão efeito suspensivo do ato ou da decisão recorrida até que sobrevenha decisão final da autoridade competente.

9.14. A aplicação das sanções previstas neste edital não exclui, em hipótese alguma, a obrigação de reparação integral dos danos causados.

10. DA IMPUGNAÇÃO AO EDITAL E DO PEDIDO DE ESCLARECIMENTO

10.1. Qualquer pessoa é parte legítima para impugnar este Edital por irregularidade na aplicação da Lei nº 14.133, de 2021, devendo protocolar o pedido até **3 (três) dias úteis** antes da data da abertura do certame.

10.2. A resposta à impugnação ou ao pedido de esclarecimento será divulgado em sítio eletrônico oficial no prazo de até **3 (três) dias úteis**, limitado ao último dia útil anterior à data da abertura do certame.

10.3. A impugnação e o pedido de esclarecimento poderão ser realizados por forma eletrônica, pelo e-mail licitacao@juina.mt.gov.br, ou podendo usar o campo do próprio sistema BLL ou, ainda, protocolado junto ao Município de Juína – Setor de Licitações, situado na Travessa Emmanuel, 33N, Centro, Juína, Mato Grosso, CEP: 78.320-000, de segunda-feira a sexta-feira, das 07h00min às 11h00min e das 13h00min às 17h00min.

10.4. As impugnações e pedidos de esclarecimentos não suspendem os prazos previstos no certame.

10.5. A concessão de efeito suspensivo à impugnação é medida excepcional e deverá ser motivada pelo agente de contratação, nos autos do processo de licitação.



ESTADO DE MATO GROSSO

MUNICÍPIO DE JUÍNA

PODER EXECUTIVO



10.6. Acolhida a impugnação, será definida e publicada nova data para a realização do certame.

11. DAS DISPOSIÇÕES GERAIS

11.1. Será divulgada ata da sessão pública no sistema eletrônico.

11.2. Não havendo expediente ou ocorrendo qualquer fato superveniente que impeça a realização do certame na data marcada, a sessão será automaticamente transferida para o primeiro dia útil subsequente, no mesmo horário anteriormente estabelecido, desde que não haja comunicação em contrário, pelo Agente de Contratação/ Comissão.

11.3. Todas as referências de tempo no Edital, no aviso e durante a sessão pública observarão o horário de Brasília - DF.

11.4. A homologação do resultado desta licitação não implicará direito à contratação.

11.5. As normas disciplinadoras da licitação serão sempre interpretadas em favor da ampliação da disputa entre os interessados, desde que não comprometam o interesse da Administração, o princípio da isonomia, a finalidade e a segurança da contratação.

11.6. Os licitantes assumem todos os custos de preparação e apresentação de suas propostas e a Administração não será, em nenhum caso, responsável por esses custos, independentemente da condução ou do resultado do processo licitatório.

11.7. Na contagem dos prazos estabelecidos neste Edital e seus Anexos, excluir-se-á o dia do início e incluir-se-á o do vencimento. Só se iniciam e vencem os prazos em dias de expediente na Administração.

11.8. O desatendimento de exigências formais não essenciais não importará o afastamento do licitante, desde que seja possível o aproveitamento do ato, observados os princípios da isonomia e do interesse público.

11.9. Em caso de divergência entre disposições deste Edital e de seus anexos ou demais peças que compõem o processo, prevalecerá as deste Edital.

11.10. O Edital e seus anexos estão disponíveis, na íntegra, no Portal Nacional de Contratações Públicas (PNCP) e endereço eletrônico <https://www.juina.mt.gov.br/licitacao>.

11.11. Integram este Edital, para todos os fins e efeitos, os seguintes anexos:

11.11.1. ANEXO I – Termo de Referência;

11.11.1.1. Apêndice do Anexo I – Estudo Técnico Preliminar.

11.11.2. ANEXO II – Planilha Orçamentária;

11.11.3. ANEXO III – Modelo de Proposta de Preços;

11.11.4. ANEXO IV – Modelo Preferencial de Procuração;

11.11.5. ANEXO V – Modelo de Declaração de Enquadramento como ME e EPP;

11.11.6. ANEXO VI – Declaração de Qualidade Ambiental e Sustentabilidade Socioambiental;

11.11.7. ANEXO VII – Modelo de Atestado de Vistoria Técnica;

11.11.8. ANEXO VIII – Modelo de Declaração de Dispensa de Vistoria Técnica;

11.11.9. ANEXO IX – Modelo de Declarações;

11.11.10. ANEXO X – Dados para Cadastro no Departamento de Licitação;

11.11.11. ANEXO XI – Minuta de Contrato Administrativo.



ESTADO DE MATO GROSSO

MUNICÍPIO DE JUÍNA

PODER EXECUTIVO



Juína-MT, 20 de dezembro de 2024.

(Assinado eletronicamente)

ISABELLA CRYSTINA GONÇALVES DA CUNHA

Agente de Contratação

Portaria n.º 8.013/2024

Este documento foi assinado eletrônica e/ou digitalmente em conformidade com a MP 2.200-2/2001. Acesse <https://blue.juina.mt.gov.br/porta/prefjuinamt#/assinatura> e informe o código 38be7967-c8ff-4b8e-9771-3e174b1db548, ou leia o QRCode ao lado para validar as assinaturas.



ESTADO DE MATO GROSSO

MUNICÍPIO DE JUÍNA

PODER EXECUTIVO



ANEXO I

CONCORRÊNCIA Nº 015/2024

TERMO DE REFERÊNCIA – TR LICITAÇÃO

Processo Administrativo nº 425/2024

1. CONDIÇÕES GERAIS DA CONTRATAÇÃO

1.1. CONTRATAÇÃO DE EMPRESA ESPECIALIZADA EM SERVIÇOS DE ENGENHARIA PARA REFORMA DA RODOVIÁRIA MUNICIPAL DE JUÍNA, ATENDENDO AO PROJETO DE PREVENÇÃO E COMBATE A INCÊNDIO E PÂNICO, E REFORMA DOS GABINETES E PLENÁRIO DA CÂMARA MUNICIPAL DE JUÍNA, CONFORME PROJETO BASE, MEMORIAL DESCRITIVO, RELATÓRIO TÉCNICO, CRONOGRAMA FÍSICO-FINANCEIRO E PLANILHA ORÇAMENTÁRIA, ATENDENDO AS NECESSIDADES DA SECRETARIA MUNICIPAL DE INFRAESTRUTURA, E A CÂMARA MUNICIPAL COMO ORGÃO PARTICIPANTE, MUNICÍPIO DE JUÍNA, ESTADO DE MATO GROSSO, nos termos da tabela abaixo, conforme condições e exigências estabelecidas neste instrumento.

Seq.	Itens	Unidade	Valor Total
1	CONTRATAÇÃO DE EMPRESA ESPECIALIZADA EM SERVIÇOS DE ENGENHARIA PARA REFORMA DA RODOVIÁRIA MUNICIPAL DE JUÍNA, ATENDENDO AO PROJETO DE PREVENÇÃO E COMBATE A INCÊNDIO E PÂNICO, CONFORME PROJETO BASE, MEMORIAL DESCRITIVO, RELATÓRIO TÉCNICO, CRONOGRAMA FÍSICO-FINANCEIRO E PLANILHA ORÇAMENTÁRIA.	un	R\$65.346,44
2	CONTRATAÇÃO DE EMPRESA ESPECIALIZADA EM SERVIÇOS DE ENGENHARIA PARA REFORMA DOS GABINETES E PLENÁRIO DA CÂMARA MUNICIPAL DE JUÍNA, CONFORME PROJETO BASE, MEMORIAL DESCRITIVO, RELATÓRIO TÉCNICO, CRONOGRAMA FÍSICO-FINANCEIRO E PLANILHA ORÇAMENTÁRIA.	un	R\$424.834,44
Total:			R\$490.180,88

1.2. O(s) serviço(s) objeto desta contratação são caracterizados como comum(ns), conforme justificativa constante do Estudo Técnico Preliminar.

1.3. O prazo de vigência da contratação é de 12 (doze) meses, conforme cronograma Físico-Financeiro, contados do(a) recebimento da Ordem de Serviço, na forma do artigo 105 da Lei nº 14.133, de 2021.

1.4. O contrato oferece maior detalhamento das regras que serão aplicadas em relação à vigência da contratação.

2. FUNDAMENTAÇÃO E DESCRIÇÃO DA NECESSIDADE DA CONTRATAÇÃO

2.1. A Fundamentação da Contratação e de seus quantitativos encontra-se pormenorizada em tópico específico dos Estudos Técnicos Preliminares.

2.2. O objeto da contratação está previsto no Plano de Contratações Anual 2024, conforme consta das informações básicas deste termo de referência.



ESTADO DE MATO GROSSO

MUNICÍPIO DE JUÍNA

PODER EXECUTIVO



3. DESCRIÇÃO DA SOLUÇÃO COMO UM TODO CONSIDERADO O CICLO DE VIDA DO OBJETO

3.1. A descrição da solução como um todo encontra-se pormenorizada em tópico específico dos Estudos Técnicos Preliminares.

4. REQUISITOS DA CONTRATAÇÃO

Garantias da Contratação

4.1. Será exigida a garantia da contratação de que tratam os arts. 96 e seguintes da Lei nº 14.133, de 2021, no percentual e condições descritas nas cláusulas do contrato.

4.2. Em caso opção pelo seguro-garantia, a parte adjudicatária deverá apresentá-la, no máximo, até a data de assinatura do contrato.

4.3. A garantia, nas modalidades caução e fiança bancária, deverá ser prestada em até 10 dias úteis após a assinatura do contrato.

4.4. O contrato oferece maior detalhamento das regras que serão aplicadas em relação à garantia da contratação.

Vistoria

4.5. A avaliação prévia do local de execução dos serviços é imprescindível para o conhecimento pleno das condições e peculiaridades do objeto a ser contratado, sendo assegurado ao interessado o direito de realização de vistoria prévia, acompanhado por servidor designado para esse fim, de segunda à sexta-feira, das 07:00 horas às 11:00 horas e das 13:00 horas às 17:00 horas.

4.6. Serão disponibilizados data e horário diferentes aos interessados em realizar a vistoria prévia.

4.7. Para a vistoria, o representante legal da empresa ou responsável técnico deverá estar devidamente identificado, apresentando documento de identidade civil e documento expedido pela empresa comprovando sua habilitação para a realização da vistoria.

4.8. Caso o licitante opte por não realizar a vistoria, deverá prestar declaração formal assinada pelo responsável técnico do licitante acerca do conhecimento pleno das condições e peculiaridades da contratação.

4.9. A não realização da vistoria não poderá embasar posteriores alegações de desconhecimento das instalações, dúvidas ou esquecimentos de quaisquer detalhes dos locais da prestação dos serviços, devendo o contratado assumir os ônus dos serviços decorrentes.

5. MODELO DE EXECUÇÃO DO OBJETO

Condições de execução

5.1. A execução do objeto seguirá a seguinte dinâmica:

5.1.1. Início da execução do objeto: imediatamente após recebimento da Ordem de Serviço.

5.1.2. Descrição detalhada dos métodos, rotinas, etapas, tecnologias procedimentos, frequência e periodicidade de execução do trabalho: Conforme cronograma físico-financeiro, planilha orçamentária, projeto base e memorial descritivo.



ESTADO DE MATO GROSSO

MUNICÍPIO DE JUÍNA

PODER EXECUTIVO



5.1.3. Cronograma de realização dos serviços: Conforme cronograma físico-financeiro, planilha orçamentária, projeto base e memorial descritivo.

5.1.4. Conforme cronograma físico-financeiro, planilha orçamentária, projeto base e memorial descritivo.

Local da prestação dos serviços

5.2. Os serviços serão prestados nos locais indicados no cronograma físico-financeiro, planilha orçamentária, projeto base e memorial descritivo.

Materiais a serem disponibilizados

5.3. Para a perfeita execução dos serviços, a Contratada deverá disponibilizar os materiais, equipamentos, ferramentas e utensílios necessários, nas quantidades estimadas e qualidades estabelecidas, promovendo sua substituição quando necessário, conforme consta no:

5.3.1. Cronograma físico-financeiro;

5.3.2. Planilha orçamentária;

5.3.3. Projeto base; e

5.3.4. Memorial Descritivo.

Especificação da garantia do serviço (art. 40, §1º, inciso III, da Lei nº 14.133, de 2021)

5.4. O prazo de garantia contratual dos serviços é aquele estabelecido na Lei nº 8.078, de 11 de setembro de 1990 (Código de Defesa do Consumidor).

Procedimentos de transição e finalização do contrato

5.5. Não serão necessários procedimentos de transição e finalização do contrato devido às características do objeto.

6. MODELO DE GESTÃO DO CONTRATO

6.1. O contrato deverá ser executado fielmente pelas partes, de acordo com as cláusulas avençadas e as normas da Lei nº 14.133, de 2021, e cada parte responderá pelas consequências de sua inexecução total ou parcial.

6.2. Em caso de impedimento, ordem de paralisação ou suspensão do contrato, o cronograma de execução será prorrogado automaticamente pelo tempo correspondente, anotadas tais circunstâncias mediante simples apostila.

6.3. As comunicações entre o órgão ou entidade e a contratada devem ser realizadas por escrito sempre que o ato exigir tal formalidade, admitindo-se o uso de mensagem eletrônica para esse fim.

6.4. O órgão ou entidade poderá convocar representante da empresa para adoção de providências que devam ser cumpridas de imediato.

6.5. Após a assinatura do contrato ou instrumento equivalente, o órgão ou entidade poderá convocar o representante da empresa contratada para reunião inicial para apresentação do plano de fiscalização, que conterá informações acerca das obrigações contratuais, dos mecanismos de fiscalização, das estratégias para execução do objeto, do plano complementar de execução da contratada, quando houver, do método de aferição dos resultados e das sanções aplicáveis, dentre outros.



ESTADO DE MATO GROSSO

MUNICÍPIO DE JUÍNA

PODER EXECUTIVO



Fiscalização

6.6. A execução do contrato deverá ser acompanhada e fiscalizada pelo(s) fiscal(is) do contrato, ou pelos respectivos substitutos (Lei nº 14.133, de 2021, art. 117, caput).

Fiscalização Técnica

6.7. O fiscal técnico do contrato acompanhará a execução do contrato, para que sejam cumpridas todas as condições estabelecidas no contrato, de modo a assegurar os melhores resultados para a Administração. (Decreto nº 11.246, de 2022, art. 22, VI);

6.8. O fiscal técnico do contrato anotará no histórico de gerenciamento do contrato todas as ocorrências relacionadas à execução do contrato, com a descrição do que for necessário para a regularização das faltas ou dos defeitos observados. (Lei nº 14.133, de 2021, art. 117, §1º e Decreto nº 11.246, de 2022, art. 22, II);

6.9. Identificada qualquer inexatidão ou irregularidade, o fiscal técnico do contrato emitirá notificações para a correção da execução do contrato, determinando prazo para a correção. (Decreto nº 11.246, de 2022, art. 22, III);

6.10. O fiscal técnico do contrato informará ao gestor do contrato, em tempo hábil, a situação que demandar decisão ou adoção de medidas que ultrapassem sua competência, para que adote as medidas necessárias e saneadoras, se for o caso. (Decreto nº 11.246, de 2022, art. 22, IV);

6.11. No caso de ocorrências que possam inviabilizar a execução do contrato nas datas aprazadas, o fiscal técnico do contrato comunicará o fato imediatamente ao gestor do contrato. (Decreto nº 11.246, de 2022, art. 22, V);

6.12. O fiscal técnico do contrato comunicará ao gestor do contrato, em tempo hábil, o término do contrato sob sua responsabilidade, com vistas à tempestiva renovação ou à prorrogação contratual (Decreto nº 11.246, de 2022, art. 22, VII).

Fiscalização Administrativa

6.13. O fiscal administrativo do contrato verificará a manutenção das condições de habilitação da contratada, acompanhará o empenho, o pagamento, as garantias, as glosas e a formalização de apostilamento e termos aditivos, solicitando quaisquer documentos comprobatórios pertinentes, caso necessário (Art. 23, I e II, do Decreto nº 11.246, de 2022).

6.14. Caso ocorra descumprimento das obrigações contratuais, o fiscal administrativo do contrato atuará tempestivamente na solução do problema, reportando ao gestor do contrato para que tome as providências cabíveis, quando ultrapassar a sua competência; (Decreto nº 11.246, de 2022, art. 23, IV).

Gestor do Contrato

6.15. O gestor do contrato coordenará a atualização do processo de acompanhamento e fiscalização do contrato contendo todos os registros formais da execução no histórico de gerenciamento do contrato, a exemplo da ordem de serviço, do registro de ocorrências, das alterações e das prorrogações contratuais, elaborando relatório com vistas à verificação da necessidade de adequações do contrato para fins de atendimento da finalidade da administração. (Decreto nº 11.246, de 2022, art. 21, IV).

6.16. O gestor do contrato acompanhará os registros realizados pelos fiscais do contrato, de todas as ocorrências relacionadas à execução do contrato e as medidas adotadas, informando, se for o caso, à autoridade superior àquelas que ultrapassarem a sua competência. (Decreto nº 11.246, de 2022, art. 21, II).



ESTADO DE MATO GROSSO

MUNICÍPIO DE JUÍNA

PODER EXECUTIVO



6.17. O gestor do contrato acompanhará a manutenção das condições de habilitação da contratada, para fins de empenho de despesa e pagamento, e anotará os problemas que obstem o fluxo normal da liquidação e do pagamento da despesa no relatório de riscos eventuais. (Decreto nº 11.246, de 2022, art. 21, III).

6.18. O gestor do contrato emitirá documento comprobatório da avaliação realizada pelos fiscais técnico, administrativo e setorial quanto ao cumprimento de obrigações assumidas pelo contratado, com menção ao seu desempenho na execução contratual, baseado nos indicadores objetivamente definidos e aferidos, e a eventuais penalidades aplicadas, devendo constar do cadastro de atesto de cumprimento de obrigações. (Decreto nº 11.246, de 2022, art. 21, VIII).

6.19. O gestor do contrato tomará providências para a formalização de processo administrativo de responsabilização para fins de aplicação de sanções, a ser conduzido pela comissão de que trata o art. 158 da Lei nº 14.133, de 2021, ou pelo agente ou pelo setor com competência para tal, conforme o caso. (Decreto nº 11.246, de 2022, art. 21, X).

6.20. O gestor do contrato deverá elaborar relatório final com informações sobre a consecução dos objetivos que tenham justificado a contratação e eventuais condutas a serem adotadas para o aprimoramento das atividades da Administração. (Decreto nº 11.246, de 2022, art. 21, VI).

6.21. O gestor do contrato deverá enviar a documentação pertinente ao setor de contratos para a formalização dos procedimentos de liquidação e pagamento, no valor dimensionado pela fiscalização e gestão nos termos do contrato.

7. CRITÉRIOS DE MEDIÇÃO E PAGAMENTO

7.1. A avaliação da execução do objeto utilizará instrumento para aferição da qualidade da prestação dos serviços.

7.1.1. Será indicada a retenção ou glosa no pagamento, proporcional à irregularidade verificada, sem prejuízo das sanções cabíveis, caso se constate que a Contratada:

7.1.1.1. não produzir os resultados acordados.

7.1.1.2. deixar de executar, ou não executar com a qualidade mínima exigida as atividades contratadas; ou

7.1.1.3. deixar de utilizar materiais e recursos humanos exigidos para a execução do serviço, ou utilizá-los com qualidade ou quantidade inferior à demandada.

7.2. A utilização do IMR não impede a aplicação concomitante de outros mecanismos para a avaliação da prestação dos serviços.

Do recebimento

7.3. Ao final de cada etapa da execução contratual, conforme previsto no Cronograma Físico-Financeiro, o Contratado apresentará a medição prévia dos serviços executados no período, por meio de planilha e memória de cálculo detalhada.

7.3.1. Uma etapa será considerada efetivamente concluída quando os serviços previstos para aquela etapa, no Cronograma Físico-Financeiro, estiverem executados em sua totalidade.

7.3.2. O contratado também apresentará, a cada medição, os documentos comprobatórios da procedência legal dos produtos e subprodutos florestais utilizados naquela etapa da execução contratual, quando for o caso.



ESTADO DE MATO GROSSO

MUNICÍPIO DE JUÍNA

PODER EXECUTIVO



7.4. Os serviços/materiais serão recebidos provisoriamente, no prazo de 10 (dez) dias, pelos fiscais técnico e administrativo, mediante termos detalhados, quando verificado o cumprimento das exigências de caráter técnico e administrativo. (Art. 140, I, a, da Lei nº 14.133 e Arts. 22, X e 23, X do Decreto nº 11.246, de 2022).

7.4.1. O prazo da disposição acima será contado do recebimento de comunicação de cobrança oriunda do contratado com a comprovação da prestação dos serviços a que se referem a parcela a ser paga.

7.4.2. O fiscal técnico do contrato realizará o recebimento provisório do objeto do contrato mediante termo detalhado que comprove o cumprimento das exigências de caráter técnico. (Art. 22, X, Decreto nº 11.246, de 2022).

7.4.3. O fiscal administrativo do contrato realizará o recebimento provisório do objeto do contrato mediante termo detalhado que comprove o cumprimento das exigências de caráter administrativo. (Art. 23, X, Decreto nº 11.246, de 2022)

7.4.4. O fiscal setorial do contrato, quando houver, realizará o recebimento provisório sob o ponto de vista técnico e administrativo.

7.4.5. Para efeito de recebimento provisório, ao final de cada período de faturamento, o fiscal técnico do contrato irá apurar o resultado das avaliações da execução do objeto e, se for o caso, a análise do desempenho e qualidade da prestação dos serviços realizados em consonância com os indicadores previstos, que poderá resultar no redimensionamento de valores a serem pagos à contratada, registrando em relatório a ser encaminhado ao gestor do contrato.

7.4.6. Será considerado como ocorrido o recebimento provisório com a entrega do termo detalhado ou, em havendo mais de um a ser feito, com a entrega do último.

7.4.7. O Contratado fica obrigado a reparar, corrigir, remover, reconstruir ou substituir, às suas expensas, no todo ou em parte, o objeto em que se verificarem vícios, defeitos ou incorreções resultantes da execução ou materiais empregados, cabendo à fiscalização não atestar a última e/ou única medição de serviços até que sejam sanadas todas as eventuais pendências que possam vir a ser apontadas no Recebimento Provisório.

7.4.8. A fiscalização não efetuará o ateste da última e/ou única medição de serviços até que sejam sanadas todas as eventuais pendências que possam vir a ser apontadas no Recebimento Provisório. (Art. 119 c/c art. 140 da Lei nº 14133, de 2021)

7.4.9. O recebimento provisório também ficará sujeito, quando cabível, à conclusão de todos os testes de campo e à entrega dos Manuais e Instruções exigíveis.

7.4.10. Os serviços poderão ser rejeitados, no todo ou em parte, quando em desacordo com as especificações constantes neste Termo de Referência e na proposta, sem prejuízo da aplicação das penalidades.

7.5. Quando a fiscalização for exercida por um único servidor, o Termo Detalhado deverá conter o registro, a análise e a conclusão acerca das ocorrências na execução do contrato, em relação à fiscalização técnica e administrativa e demais documentos que julgar necessários, devendo encaminhá-los ao gestor do contrato para recebimento definitivo.

7.6. Os serviços serão recebidos definitivamente no prazo de 30 (trinta) dias, contados do recebimento provisório, por servidor ou comissão designada pela autoridade competente, após a verificação da qualidade e quantidade do serviço e consequente aceitação mediante termo detalhado, obedecendo os seguintes procedimentos:

7.6.1. Emitir documento comprobatório da avaliação realizada pelos fiscais técnico, administrativo e setorial, quando houver, no cumprimento de obrigações assumidas pelo



ESTADO DE MATO GROSSO

MUNICÍPIO DE JUÍNA

PODER EXECUTIVO



contratado, com menção ao seu desempenho na execução contratual, baseado em indicadores objetivamente definidos e aferidos, e a eventuais penalidades aplicadas, devendo constar do cadastro de atesto de cumprimento de obrigações, conforme regulamento (art. 21, VIII, Decreto nº 11.246, de 2022).

7.6.2. Realizar a análise dos relatórios e de toda a documentação apresentada pela fiscalização e, caso haja irregularidades que impeçam a liquidação e o pagamento da despesa, indicar as cláusulas contratuais pertinentes, solicitando à CONTRATADA, por escrito, as respectivas correções;

7.6.3. Emitir Termo Detalhado para efeito de recebimento definitivo dos serviços prestados, com base nos relatórios e documentações apresentadas; e

7.6.4. Comunicar a empresa para que emita a Nota Fiscal ou Fatura, com o valor exato dimensionado pela fiscalização.

7.6.5. Enviar a documentação pertinente ao setor de contratos para a formalização dos procedimentos de liquidação e pagamento, no valor dimensionado pela fiscalização e gestão.

7.7. No caso de controvérsia sobre a execução do objeto, quanto à dimensão, qualidade e quantidade, deverá ser observado o teor do art. 143 da Lei nº 14.133, de 2021, comunicando-se à empresa para emissão de Nota Fiscal no que pertine à parcela incontroversa da execução do objeto, para efeito de liquidação e pagamento.

7.8. Nenhum prazo de recebimento ocorrerá enquanto pendente a solução, pelo contratado, de inconsistências verificadas na execução do objeto ou no instrumento de cobrança.

7.9. O recebimento provisório ou definitivo não excluirá a responsabilidade civil pela solidez e pela segurança do serviço nem a responsabilidade ético-profissional pela perfeita execução do contrato.

Liquidação

7.10. Recebida a Nota Fiscal ou documento de cobrança equivalente, correrá o prazo de **10 (dez) dias úteis** para fins de liquidação, na forma desta seção, prorrogáveis por igual período, nos termos do art. 7º, §2º da Instrução Normativa SEGES/ME nº 77/2022.

7.10.1. O prazo de que trata o item anterior será reduzido à metade, mantendo-se a possibilidade de prorrogação, nos casos de contratações decorrentes de despesas cujos valores não ultrapassem o limite de que trata o inciso II do art. 75 da Lei nº 14.133, de 2021.

7.11. Para fins de liquidação, o setor competente deve verificar se a Nota Fiscal ou Fatura apresentada expressa os elementos necessários e essenciais do documento, tais como:

- a) o prazo de validade;
- b) a data da emissão;
- c) os dados do contrato e do órgão contratante;
- d) o período respectivo de execução do contrato;
- e) o valor a pagar; e
- f) eventual destaque do valor de retenções tributárias cabíveis.

7.12. Havendo erro na apresentação da Nota Fiscal/Fatura, ou circunstância que impeça a liquidação da despesa, esta ficará sobrestada até que o contratado providencie as medidas saneadoras, reiniciando-se o prazo após a comprovação da regularização da situação, sem ônus à contratante;



ESTADO DE MATO GROSSO

MUNICÍPIO DE JUÍNA

PODER EXECUTIVO



7.13. A Nota Fiscal ou Fatura deverá ser obrigatoriamente acompanhada da comprovação da regularidade fiscal, constatada por meio de consulta on-line ao SICAF ou, na impossibilidade de acesso ao referido Sistema, mediante consulta aos sítios eletrônicos oficiais ou à documentação mencionada no art. 68 da Lei nº 14.133/2021.

7.14. A Administração deverá realizar consulta ao SICAF para: a) verificar a manutenção das condições de habilitação exigidas no edital; b) identificar possível razão que impeça a participação em licitação, no âmbito do órgão ou entidade, proibição de contratar com o Poder Público, bem como ocorrências impeditivas indiretas (INSTRUÇÃO NORMATIVA Nº 3, DE 26 DE ABRIL DE 2018).

7.15. Constatando-se, junto ao SICAF, a situação de irregularidade do contratado, será providenciada sua notificação, por escrito, para que, no prazo de 5 (cinco) dias úteis, regularize sua situação ou, no mesmo prazo, apresente sua defesa. O prazo poderá ser prorrogado uma vez, por igual período, a critério do contratante.

7.16. Não havendo regularização ou sendo a defesa considerada improcedente, o contratante deverá comunicar aos órgãos responsáveis pela fiscalização da regularidade fiscal quanto à inadimplência do contratado, bem como quanto à existência de pagamento a ser efetuado, para que sejam acionados os meios pertinentes e necessários para garantir o recebimento de seus créditos.

7.17. Persistindo a irregularidade, o contratante deverá adotar as medidas necessárias à rescisão contratual nos autos do processo administrativo correspondente, assegurada ao contratado a ampla defesa.

7.18. Havendo a efetiva execução do objeto, os pagamentos serão realizados normalmente, até que se decida pela rescisão do contrato, caso o contratado não regularize sua situação junto ao SICAF.

Prazo de pagamento

7.19. O pagamento será efetuado no prazo máximo de até **30 (trinta) dias**, contados da finalização da liquidação da despesa, conforme seção anterior, nos termos da Instrução Normativa SEGES/ME nº 77, de 2022.

7.20. No caso de atraso pelo Contratante, os valores devidos ao contratado serão atualizados monetariamente entre o termo final do prazo de pagamento até a data de sua efetiva realização, mediante aplicação do índice Taxa Referencial - TR, pro rata tempore de correção monetária.

Forma de pagamento

7.21. O pagamento será realizado através de ordem bancária, para crédito em banco, agência e conta corrente indicados pelo contratado.

7.22. Será considerada data do pagamento o dia em que constar como emitida a ordem bancária para pagamento.

7.23. Quando do pagamento, será efetuada a retenção tributária prevista na legislação aplicável.

7.23.1. Independentemente do percentual de tributo inserido na planilha, quando houver, serão retidos na fonte, quando da realização do pagamento, os percentuais estabelecidos na legislação vigente.

7.24. O contratado regularmente optante pelo Simples Nacional, nos termos da Lei Complementar nº 123, de 2006, não sofrerá a retenção tributária quanto aos impostos e



ESTADO DE MATO GROSSO

MUNICÍPIO DE JUÍNA

PODER EXECUTIVO



contribuições abrangidos por aquele regime. No entanto, o pagamento ficará condicionado à apresentação de comprovação, por meio de documento oficial, de que faz jus ao tratamento tributário favorecido previsto na referida Lei Complementar.

8. FORMA E CRITÉRIOS DE SELEÇÃO DO FORNECEDOR E REGIME DE EXECUÇÃO

Forma de seleção e critério de julgamento da proposta

8.1. O fornecedor será selecionado por meio da realização de procedimento de LICITAÇÃO, na modalidade CONCORRÊNCIA, sob a forma ELETRÔNICA, com adoção do critério de julgamento pelo MENOR PREÇO GLOBAL.

Regime de execução

8.2. O regime de execução do contrato será por EMPREITADA POR PREÇO GLOBAL.

Critérios de aceitabilidade de preços

8.3. Ressalvado o objeto ou parte dele sujeito ao regime de empreitada por preço unitário, o critério de aceitabilidade de preços será o valor global estimado para a contratação.

8.3.1. O licitante que estiver mais bem colocado na disputa deverá apresentar à Administração, por meio eletrônico, planilha que contenha o preço global, os quantitativos e os preços unitários tidos como relevantes, conforme modelo de planilha elaborada pela Administração, para efeito de avaliação de exequibilidade (art. 59, §3º, da Lei nº 14.133/2021);

8.4. Para o objeto ou parte dele sujeito ao regime de empreitada por preço unitário o critério de aceitabilidade de preços será: Menor valor.

8.4.1. valor global: conforme valor estimado da licitação.

8.4.2. custos unitários relevantes.

Exigências de habilitação

8.5. Para fins de habilitação, deverá o licitante comprovar os seguintes requisitos:

8.5.1. Habilitação jurídica

8.5.1.1. Empresário individual: inscrição no Registro Público de Empresas Mercantis, a cargo da Junta Comercial da respectiva sede;

8.5.1.2. Microempreendedor Individual - MEI: Certificado da Condição de Microempreendedor Individual - CCMEI, cuja aceitação ficará condicionada à verificação da autenticidade no sítio <https://www.gov.br/empresas-e-negocios/pt-br/empreendedor>;

8.5.1.3. Sociedade empresária, sociedade limitada unipessoal – SLU ou sociedade identificada como empresa individual de responsabilidade limitada - EIRELI: inscrição do ato constitutivo, estatuto ou contrato social no Registro Público de Empresas Mercantis, a cargo da Junta Comercial da respectiva sede, acompanhada de documento comprobatório de seus administradores;

8.5.1.4. Sociedade simples: inscrição do ato constitutivo no Registro Civil de Pessoas Jurídicas do local de sua sede, acompanhada de documento comprobatório de seus administradores;

8.5.1.5. Filial, sucursal ou agência de sociedade simples ou empresária: inscrição do ato constitutivo da filial, sucursal ou agência da sociedade simples ou empresária,



ESTADO DE MATO GROSSO

MUNICÍPIO DE JUÍNA

PODER EXECUTIVO



respectivamente, no Registro Civil das Pessoas Jurídicas ou no Registro Público de Empresas Mercantis onde opera, com averbação no Registro onde tem sede a matriz

8.5.1.6. Não será admitido a participação de Sociedade cooperativa.

8.4.1.7. Os documentos apresentados deverão estar acompanhados de todas as alterações ou da consolidação respectiva.

8.5.2. Habilitação fiscal, social e trabalhista

8.5.2.1. Prova de inscrição no Cadastro Nacional de Pessoas Jurídicas ou no Cadastro de Pessoas Físicas, conforme o caso;

8.5.2.2. Prova de regularidade fiscal perante a Fazenda Nacional, mediante apresentação de certidão expedida conjuntamente pela Secretaria da Receita Federal do Brasil (RFB) e pela Procuradoria-Geral da Fazenda Nacional (PGFN), referente a todos os créditos tributários federais e à Dívida Ativa da União (DAU) por elas administrados, inclusive aqueles relativos à Seguridade Social, nos termos da Portaria Conjunta nº 1.751, de 02 de outubro de 2014, do Secretário da Receita Federal do Brasil e da Procuradora-Geral da Fazenda Nacional.

8.5.2.3. Prova de regularidade com o Fundo de Garantia do Tempo de Serviço (FGTS);

8.5.2.4. Prova de inexistência de débitos inadimplidos perante a Justiça do Trabalho, mediante a apresentação de certidão negativa ou positiva com efeito de negativa, nos termos do Título VII-A da Consolidação das Leis do Trabalho, aprovada pelo Decreto-Lei nº 5.452, de 1º de maio de 1943;

8.5.2.5. Prova de inscrição no cadastro de contribuintes Estadual e Municipal relativo ao domicílio ou sede do fornecedor, pertinente ao seu ramo de atividade e compatível com o objeto contratual;

8.5.2.6. Prova de regularidade com a Fazenda Estadual e Municipal do domicílio ou sede do fornecedor, relativa à atividade em cujo exercício contrata ou concorre;

8.5.2.7. Caso o fornecedor seja considerado isento dos tributos relacionados ao objeto contratual, deverá comprovar tal condição mediante a apresentação de declaração da Fazenda respectiva do seu domicílio ou sede, ou outra equivalente, na forma da lei.

8.5.3. Qualificação Econômico-Financeira

8.5.3.1. Certidão negativa de falência expedida pelo distribuidor da sede do fornecedor - Lei nº 14.133, de 2021, art. 69, caput, inciso II).

8.5.3.2. Balanço patrimonial, demonstração de resultado de exercício e demais demonstrações contábeis dos 2 (dois) últimos exercícios sociais, comprovando:

8.5.3.2.1. Índices de Liquidez Geral (LG), Liquidez Corrente (LC), e Solvência Geral (SG) superiores a 1 (um);

8.5.3.2.2. as empresas criadas no exercício financeiro da licitação deverão atender a todas as exigências da habilitação e poderão substituir os demonstrativos contábeis pelo balanço de abertura; e

8.5.3.2.3. os documentos referidos acima limitar-se-ão ao último exercício no caso de a pessoa jurídica ter sido constituída há menos de 2 (dois) anos.

8.5.3.2.4. os documentos referidos acima deverão ser exigidos com base no limite definido pela Receita Federal do Brasil para transmissão da Escrituração Contábil Digital - ECD ao Sped

Este documento foi assinado eletrônica e/ou digitalmente em conformidade com a MP 2.200-2/2001. Acesse <https://blue.juina.mt.gov.br/portal/prefjuinamt#/assinatura> e informe o código 38be7967-c8ff-4b8e-9771-3e174b1db548, ou leia o QRCode ao lado para validar as assinaturas.



ESTADO DE MATO GROSSO

MUNICÍPIO DE JUÍNA

PODER EXECUTIVO



8.5.3.3. Caso a empresa licitante apresente resultado inferior ou igual a 1 (um) em qualquer dos índices de Liquidez Geral (LG), Solvência Geral (SG) e Liquidez Corrente (LC), será exigido para fins de habilitação capital mínimo de 10% do valor total estimado da contratação.

8.5.3.4. As empresas criadas no exercício financeiro da licitação deverão atender a todas as exigências da habilitação e poderão substituir os demonstrativos contábeis pelo balanço de abertura. (Lei nº 14.133, de 2021, art. 65, §1º).

8.5.3.5. O atendimento dos índices econômicos previstos neste item deverá ser atestado mediante declaração assinada por profissional habilitado da área contábil, apresentada pelo fornecedor.

8.5.4. Qualificação Técnica

8.5.4.1. Declaração de que o licitante tomou conhecimento de todas as informações e das condições locais para o cumprimento das obrigações objeto da licitação;

8.5.4.1.1. A declaração acima poderá ser substituída por declaração formal assinada pelo responsável técnico do licitante acerca do conhecimento pleno das condições e peculiaridades da contratação.

8.5.4.2. Atestado de Capacidade Técnica, emitido por pessoas jurídicas de direito público ou privado, ou regularmente emitido pelo conselho profissional competente, quando for o caso, que comprove aptidão para execução de serviços/fornecimento de bens/produtos de complexidade tecnológica e operacional equivalente ou superior com o objeto desta contratação, ou com o item pertinente.

8.5.4.2.1. Os atestados de capacidade técnica poderão ser apresentados em nome da matriz ou da filial da empresa licitante.

8.5.4.2.2. O licitante disponibilizará todas as informações necessárias à comprovação da legitimidade dos atestados, apresentando, quando solicitado pela Administração, cópia do contrato que deu suporte à contratação, endereço atual da contratante e local em que foi executado o objeto contratado, dentre outros documentos.

8.5.4.2.3. A Administração poderá diligenciar junto a pessoa jurídica emitente do Atestado de Capacidade Técnica, visando obter informações sobre o serviço prestado ou fornecimento de bens/produtos, podendo solicitar cópias das Notas Fiscais, dos respectivos contratos e aditivos e/ou outros documentos comprobatórios da execução do serviço ou fornecimento de bens/produtos.

8.5.4.2.4. Em hipótese alguma será aceito pela Administração Pública atestado emitido pela própria licitante, sob pena de infringir ao princípio da moralidade, pois a licitante não possui a impessoalidade necessária para atestar sua própria capacidade técnica.

9. ESTIMATIVAS DO VALOR DA CONTRATAÇÃO

9.1. O custo estimado total da contratação é de **R\$ 490.180,88 (quatrocentos e noventa mil, cento e oitenta reais e oitenta e oito centavos)**, conforme custos unitários apostos na Planilha Orçamentária.

10. ADEQUAÇÃO ORÇAMENTÁRIA

10.1. As despesas decorrentes da presente contratação correrão à conta de recursos específicos consignados no Orçamento desta Prefeitura.

10.2. A contratação será atendida pela seguinte dotação:



ESTADO DE MATO GROSSO

MUNICÍPIO DE JUÍNA

PODER EXECUTIVO



934 - 08.190.15.452.0028.1810.4.4.90.51.1.501.0000000 - (PREFEITURA DE JUÍNA R\$65.346,44).

(CÂMARA MUNICIPAL – R\$424.834,44)

Juína/MT, 13 de dezembro de 2024.

Solicitado por:

(Assinado eletronicamente)

JONATAS PLINIO COSTA
SECRETÁRIO MUNICIPAL DE INFRAESTRUTURA

Elaborado por:

(Assinado eletronicamente)

GABRIELLY DA SILVA BATISTA
DEPARTAMENTO DE LICITAÇÃO

Este documento foi assinado eletrônica e/ou digitalmente em conformidade com a MP 2.200-2/2001. Acesse <https://blue.juina.mt.gov.br/porta/prefjuinamt#/assinatura> e informe o código 38be7967-c8ff-4b8e-9771-3e174b1db548, ou leia o QrCode ao lado para validar as assinaturas.



ESTADO DE MATO GROSSO

MUNICÍPIO DE JUÍNA

PODER EXECUTIVO



APÊNDICE DO ANEXO I – **ESTUDO TÉCNICO PRELIMINAR**

ESTUDO TÉCNICO PRELIMINAR

Processo Administrativo 425/2024.

1. INFORMAÇÕES BÁSICAS

CONTRATAÇÃO DE EMPRESA ESPECIALIZADA EM SERVIÇOS DE ENGENHARIA PARA REFORMA DA RODOVIÁRIA MUNICIPAL DE JUÍNA, ATENDENDO AO PROJETO DE PREVENÇÃO E COMBATE A INCÊNDIO E PÂNICO, E REFORMA DOS GABINETES E PLENÁRIO DA CÂMARA MUNICIPAL DE JUÍNA, CONFORME PROJETO BASE, MEMORIAL DESCRITIVO, RELATÓRIO TÉCNICO, CRONOGRAMA FÍSICO-FINANCEIRO E PLANILHA ORÇAMENTÁRIA, ATENDENDO AS NECESSIDADES DA SECRETARIA MUNICIPAL DE INFRAESTRUTURA, E A CÂMARA MUNICIPAL COMO ORGÃO PARTICIPANTE, MUNICÍPIO DE JUÍNA, ESTADO DE MATO GROSSO.

2. DESCRIÇÃO DA NECESSIDADE DA CONTRATAÇÃO

O Hall de entrada contempla com acesso por escadas com presença de corrimão e rampa de acesso permitindo a acessibilidade da edificação.

Conforme solicitado, mediante a possibilidade de alteração da fachada para execução de cobertura sobre a laje do Hall de Entrada, optou-se pela execução da impermeabilização de forma adequada com o intuito da não descaracterização da fachada principal do Plenário da Câmara dos Vereadores de Juína. Dessa forma, será feita a limpeza de toda a superfície com jato de alta pressão onde deverá ser aplicada a impermeabilização de superfície com membrana à base de poliuretano em 2 demãos.

Também deverá ser executado a recuperação da pintura externa da edificação, conforme cores apontadas pela administração da Câmara Municipal de Juína-MT.

Será ainda, substituída as luminárias existentes por luminária em perfil Slim LED.

1.1. RECEPÇÃO

Conforme a maior parte da edificação, o forro de fibra mineral dessa etapa possui diversas patologias ocasionadas pela infiltração da cobertura e das calhas, sendo necessária à sua substituição. Conforme solicitado durante vistoria pelo atual presidente da Câmara, na qual sugeriu a substituição desse forro por Placas de Gesso. Além disso, também foi realizado a redistribuição de luminárias para melhorar a qualidade e a luminosidade do ambiente. Dessa forma, será executada 7 luminárias em perfil de LED de 36W e com fluxo luminoso de 2520 lm.

Todas as paredes internas receberam duas demãos de pintura em tinta Látex Acrílica, aplicadas nas cores conforme a administração da Câmara Municipal informar. Além disso, após a instalação do forro de Gesso, será feita a aplicação de massa corrida e posteriormente a aplicação da pintura acrílica em teto.

Toda a cobertura será substituída por telha termo acústica com inclinação de 20%, mantendo-se as estruturas metálica existentes.

36



ESTADO DE MATO GROSSO

MUNICÍPIO DE JUÍNA

PODER EXECUTIVO



Figura 1 – Recepção da Câmara Municipal de Juína
Fonte: Pref. Municipal, 2024



Figura 2 – Recepção da Câmara Municipal de Juína
Fonte: Pref. Municipal, 2024

Este documento foi assinado eletrônica e/ou digitalmente em conformidade com a MP 2.200-2/2001. Acesse <https://blue.juina.mt.gov.br/porta/prefjuinamt#/assinatura> e informe o código 38be7967-c8ff-4b8e-9771-3e174b1db548, ou leia o QRCode ao lado para validar as assinaturas.



ESTADO DE MATO GROSSO

MUNICÍPIO DE JUÍNA

PODER EXECUTIVO



Figura 3 – Recepção da Câmara Municipal de Juína
Fonte: Pref. Municipal, 2024



Figura 4 – Recepção da Câmara Municipal de Juína
Fonte: Pref. Municipal, 2024

Este documento foi assinado eletrônica e/ou digitalmente em conformidade com a MP 2.200-2/2001. Acesse <https://blue.juina.mt.gov.br/porta/prefjuinamt#/assinatura> e informe o código 38be7967-c8ff-4b8e-9771-3e174b1db548, ou leia o QRCode ao lado para validar as assinaturas.



ESTADO DE MATO GROSSO

MUNICÍPIO DE JUÍNA

PODER EXECUTIVO



Figura 5 – Recepção da Câmara Municipal de Juína
Fonte: Pref. Municipal, 2024



Figura 6 – Recepção da Câmara Municipal de Juína
Fonte: Pref. Municipal, 2024

Este documento foi assinado eletrônica e/ou digitalmente em conformidade com a MP 2.200-2/2001. Acesse <https://blue.juina.mt.gov.br/portal/prefjuinamt#/assinatura> e informe o código 38be7967-c8ff-4b8e-9771-3e174b1db548, ou leia o QRCode ao lado para validar as assinaturas.



ESTADO DE MATO GROSSO

MUNICÍPIO DE JUÍNA

PODER EXECUTIVO



Figura 7 – Recepção da Câmara Municipal de Juína
Fonte: Pref. Municipal, 2024



Figura 8 – Recepção da Câmara Municipal de Juína
Fonte: Pref. Municipal, 2024

1.2. SANITÁRIO FEMININO

O forro de fibra mineral existente apresenta diversas patologias em virtude da infiltração da cobertura e nas proximidades das calhas, sendo necessária à sua substituição por forro de Gesso que receberá massa corrida e pintura com tinta Látex Acrílica.

Este documento foi assinado eletrônica e/ou digitalmente em conformidade com a MP 2.200-2/2001. Acesse <https://blue.juina.mt.gov.br/porta/prefjuinamt#/assinatura> e informe o código 38be7967-c8ff-4b8e-9771-3e174b1db548, ou leia o QrCode ao lado para validar as assinaturas.



ESTADO DE MATO GROSSO

MUNICÍPIO DE JUÍNA

PODER EXECUTIVO



A cobertura desse trecho também será substituída por telha termo termoacústica bem como a calha redimensionada. A estrutura metálica da cobertura não será substituída.

Tendo em vista que o sanitário PCD possui apenas as barras na vertical, foi adicionado na planilha orçamentária a inclusão da barra de 70 cm na vertical, bem como a previsão da barra de apoio na porta de acesso ao gabinete PCD, conforme planilha orçamentária e memorial de cálculo.

Após a instalação do forro de Gesso será feita a instalação de luminária tubular Slim em LED, conforme planta de distribuição de luminárias.



Figura 9 – Forro a ser substituído – Sanitário Fem. (Recepção)
Fonte: Pref. Municipal, 2024



Figura 10 – Porta para Instalação da Barra de Apoio – Sanitário Fem. (Recepção)
Fonte: Pref. Municipal, 2024

Este documento foi assinado eletrônica e/ou digitalmente em conformidade com a MP 2.200-2/2001. Acesse <https://blue.juina.mt.gov.br/porta/prefjuinamt#/assinatura> e informe o código 38be7967-c8ff-4b8e-9771-3e174b1db548, ou leia o QRCode ao lado para validar as assinaturas.



ESTADO DE MATO GROSSO

MUNICÍPIO DE JUÍNA

PODER EXECUTIVO



Figura 11 –Instalação da Barra Vertical de Apoio – Sanitário Fem. (Recepção)
Fonte: Pref. Municipal, 2024

1.3. SANITÁRIO MASCULINO

O forro de fibra mineral existente apresenta diversas patologias em virtude da infiltração da cobertura e nas proximidades das calhas, sendo necessária à sua substituição por forro de Gesso que receberá massa corrida e pintura com tinta Látex Acrílica.

A cobertura desse trecho também será substituída por telha termo termoacústica bem como a calha redimensionada. A estrutura metálica da cobertura não será substituída.

Tendo em vista que o sanitário PCD possui apenas as barras na vertical, foi adicionado na planilha orçamentária a inclusão da barra de 70 cm na vertical, bem como a previsão da barra de apoio na porta de acesso ao gabinete PCD, conforme planilha orçamentária e memorial de cálculo.

Após a instalação do forro de Gesso será feita a instalação de luminária tubular Slim em LED, conforme planta de distribuição de luminárias.



Figura 12 – Forro a ser substituído – Sanitário Fem. (Recepção)
Fonte: Pref. Municipal, 2024



Figura 13 – Instalação da Barra de Apoio em Porta – Sanitário Masc. (Recepção)
Fonte: Pref. Municipal, 2024

1.4. SALA DE IMPRENSA

O forro de fibra mineral existente apresenta diversas patologias em virtude da infiltração da cobertura e nas proximidades das calhas, sendo necessária à sua substituição por forro de Gesso que receberá massa corrida e pintura com tinta Látex Acrílica. Também será realizada a pintura em parede com duas demãos de tinta acrílica nas cores definidas pela administração da Câmara Municipal de Juína-MT.



ESTADO DE MATO GROSSO

MUNICÍPIO DE JUÍNA

PODER EXECUTIVO



A cobertura desse trecho também será substituída por telha termo termoacústica bem como a calha redimensionada. A estrutura metálica da cobertura não será substituída.

Após a instalação do forro de Gesso será feita a instalação de luminária tubular Slim em LED, conforme planta de distribuição de luminárias.



Figura 14 – Sala de Imprensa
Fonte: Pref. Municipal, 2024



Figura 15 – Sala de Imprensa
Fonte: Pref. Municipal, 2024

Este documento foi assinado eletrônica e/ou digitalmente em conformidade com a MP 2.200-2/2001. Acesse <https://blue.juina.mt.gov.br/porta/prefjuinamt#/assinatura> e informe o código 38be7967-c8ff-4b8e-9771-3e174b1db548, ou leia o QRCode ao lado para validar as assinaturas.



ESTADO DE MATO GROSSO

MUNICÍPIO DE JUÍNA

PODER EXECUTIVO



Figura 16 –Sala de Imprensa – Infiltração no Forro de Fibra Mineral
Fonte: Pref. Municipal, 2024



Figura 17 –Sala de Imprensa – Infiltração no Forro de Fibra Mineral
Fonte: Pref. Municipal, 2024

Este documento foi assinado eletrônica e/ou digitalmente em conformidade com a MP 2.200-2/2001. Acesse <https://blue.juina.mt.gov.br/porta/prefjuinamt#/assinatura> e informe o código 38be7967-c8ff-4b8e-9771-3e174b1db548, ou leia o QrCode ao lado para validar as assinaturas.



ESTADO DE MATO GROSSO

MUNICÍPIO DE JUÍNA

PODER EXECUTIVO



1.5. SALA DE ÁUDIO

O forro de fibra mineral existente apresenta diversas patologias em virtude da infiltração da cobertura e nas proximidades das calhas, sendo necessária à sua substituição por forro de Gesso que receberá massa corrida e pintura com tinta Látex Acrílica. Também será realizada a pintura em parede com duas demãos de tinta acrílica nas cores definidas pela administração da Câmara Municipal de Juína-MT.

A cobertura desse trecho também será substituída por telha termo termoacústica bem como a calha redimensionada. A estrutura metálica da cobertura não será substituída.

Após a instalação do forro de Gesso será feita a instalação de luminária tubular Slim em LED, conforme planta de distribuição de luminárias.

1.6. CIRCULAÇÃO 1

As luminárias fluorescentes tubulares serão substituídas por luminárias em LED, perfil SLIM de 36W, conforme planta de distribuição de luminárias. Todos os materiais removidos que não serão descartados como resíduos deverá ser entregue para a Administração da Câmara Municipal de Juína.

Toda as paredes receberam duas demãos pintura com tinta Látex Acrílica, tanto na parede como no teto.

Esta parte da edificação possui a cobertura em laje de concreto sem alvenaria, sendo que a reforma prevê a execução de estruturas metálicas para a instalação de cobertura (Conforme Projeto – Prancha 4). Além disso, será executada a platibanda com a instalação de rufos e calhas, bem como os condutores em chapa de aço galvanizada número 24.

Na parte superior, onde estão localizadas as janelas do Plenário, será necessária a construção de uma alvenaria que irá obstruir parcialmente as janelas, conforme pode ser verificado no Corte A-A do Projeto Arquitetônico.



19 de ago. de 2024 14:42:30
-11°25'2"S -58°45'44"W
Circulação 1

Figura 18 –Circulação 1
Fonte: Pref. Municipal, 2024



ESTADO DE MATO GROSSO

MUNICÍPIO DE JUÍNA

PODER EXECUTIVO



Figura 19 –Circulação 1
Fonte: Pref. Municipal, 2024



Figura 20 –Circulação 1
Fonte: Pref. Municipal, 2024

Este documento foi assinado eletrônica e/ou digitalmente em conformidade com a MP 2.200-2/2001. Acesse <https://blue.juina.mt.gov.br/porta/prefjuinamt#/assinatura> e informe o código 38be7967-c8ff-4b8e-9771-3e174b1db548, ou leia o QrCode ao lado para validar as assinaturas.



ESTADO DE MATO GROSSO

MUNICÍPIO DE JUÍNA

PODER EXECUTIVO



1.7. ALMOXARIFADO

As luminárias fluorescentes tubulares serão substituídas por luminárias em LED, perfil SLIM de 36W, conforme planta de distribuição de luminárias. Todos os materiais removidos que não serão descartados como resíduos deverá ser entregue para a Administração da Câmara Municipal de Juína.

Toda as paredes receberam duas demãos pintura com tinta Látex Acrílica, tanto na parede como no teto.

Esta parte da edificação possui a cobertura em laje de concreto sem alvenaria, sendo que a reforma prevê a execução de estruturas metálicas para a instalação de cobertura (Conforme Projeto – Prancha 4). A parte superior já possui a platibanda, sendo necessária apenas a execução da estrutura metálica e cobertura.



Figura 21 –Almoarifado
Fonte: Pref. Municipal, 2024

1.8. SALA DE ESPERA

Conforme registro fotográfico (Figura 22 a Figura 26), a sala de espera possui diversas patologias a serem solucionadas. A principal está relacionada a infiltração da laje de concreto, uma vez que, ela não possui mais a camada de impermeabilização. A solução apontada é a construção de cobertura com estrutura metálica (tesouras e terças metálicas) e a execução de telha termoacústica (Conforme projeto Arquitetônico). Além disso, foi prevista a construção de alvenaria para platibanda, contendo calhas, rufos e condutores verticais de água pluvial.

Para o tratamento da laje, será necessária a raspagem e lixamento de toda a parte interna, para remoção da pintura antiga e posterior aplicação de selador, massa acrílica e pintura látex acrílica.

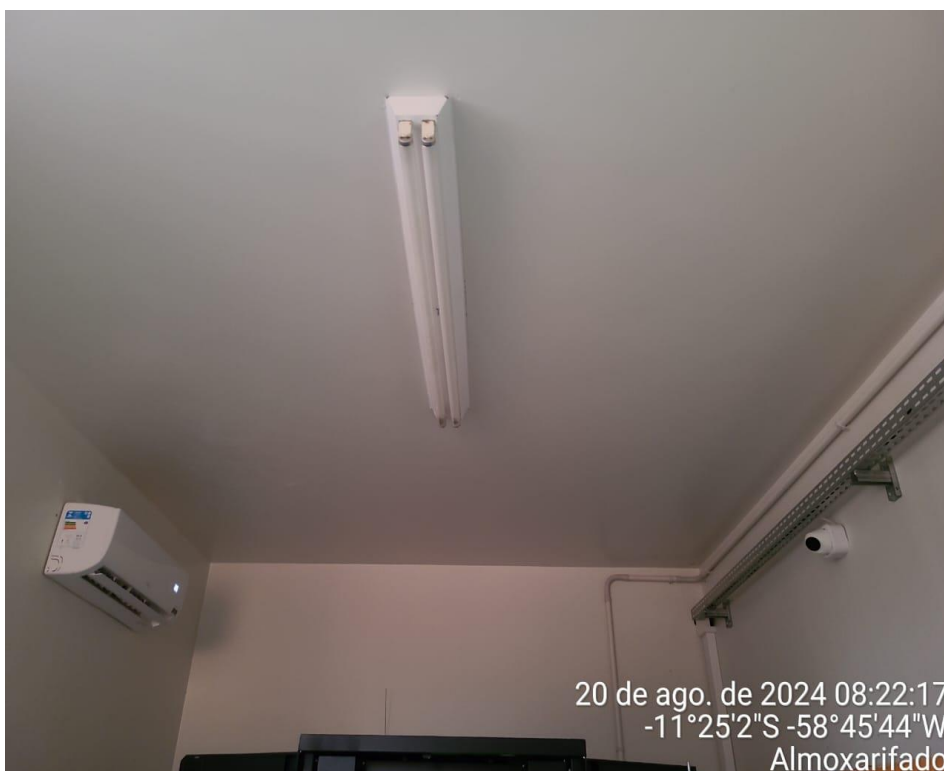
As paredes também apresentam trincas e fissuras que deverão ser tratadas com sela trinca ou outro produto similar.



ESTADO DE MATO GROSSO

MUNICÍPIO DE JUÍNA

PODER EXECUTIVO



O piso cerâmico possui diversas machas ocasionadas pelo acúmulo de água, bem como também danificou a porta de acesso os sanitários, sendo necessárias a remoção e instalação de uma nova folha.

Será feita a substituição das luminárias fluorescentes tubulares por luminárias em Perfil de LED Slim de 36W, conforme planta de distribuição de luminárias.



19 de ago. de 2024 15:03:08
-11°25'2"S -58°45'43"W
Sala de Espera

Figura 22 –Sala de Espera – Infiltração em Laje
Fonte: Pref. Municipal, 2024



19 de ago. de 2024 15:03:46
-11°25'2"S -58°45'43"W
Sala de Espera

Figura 23 –Sala de Espera – Infiltração em Laje
Fonte: Pref. Municipal, 2024

Este documento foi assinado eletrônica e/ou digitalmente em conformidade com a MP 2.200-2/2001. Acesse <https://blue.juina.mt.gov.br/porta/prefjuinamt#/assinatura> e informe o código 38be7967-c8ff-4b8e-9771-3e174b1db548, ou leia o QRCode ao lado para validar as assinaturas.



ESTADO DE MATO GROSSO

MUNICÍPIO DE JUÍNA

PODER EXECUTIVO



Figura 24 –Sala de Espera – Trincas e Fissuras em Alvenaria
Fonte: Pref. Municipal, 2024



Figura 24 –Sala de Espera – Infiltração em Laje
Fonte: Pref. Municipal, 2024

Este documento foi assinado eletrônica e/ou digitalmente em conformidade com a MP 2.200-2/2001. Acesse <https://blue.juina.mt.gov.br/porta/prefjuinamt#/assinatura> e informe o código 38be7967-c8ff-4b8e-9771-3e174b1db548, ou leia o QrCode ao lado para validar as assinaturas.



Figura 25 –Sala de Espera – Piso cerâmico manchado
Fonte: Pref. Municipal, 2024



Figura 26 –Sala de Espera – Porta de Madeira deteriorada pela umidade
Fonte: Pref. Municipal, 2024

1.9. SANITÁRIO FEMININO (PRÓXIMO A SALA DE ESPERA)

As intervenções necessárias para esse ambiente se restringem a substituição das lâmpadas fluorescentes por luminárias quadradas de Sobrepor em LED de 24W. Na construção de cobertura na parte superior das lajes, conforme projeto arquitetônico.



ESTADO DE MATO GROSSO

MUNICÍPIO DE JUÍNA

PODER EXECUTIVO



Também será realizada a instalação de barra de apoio vertical para as bacias sanitárias e uma barra de apoio na parte interna da porta conforme exigências da NBR 9050.

Conforme planta de cobertura também será executada estrutura metálica e telhamento com telha termoacústica sobre a laje existente.



Figura 27 – Sanitário Fem – Instalação de Barras de Apoio
Fonte: Pref. Municipal, 2024



Figura 28 – Sanitário Fem – Substituição de Lâmpada por luminária LED
Fonte: Pref. Municipal, 2024

Este documento foi assinado eletronicamente e/ou digitalmente em conformidade com a MP 2.200-2/2001. Acesse <https://blue.juina.mt.gov.br/porta/prefjuinamt#/assinatura> e informe o código 38be7967-c8ff-4b8e-9771-3e174b1db548, ou leia o QRCode ao lado para validar as assinaturas.

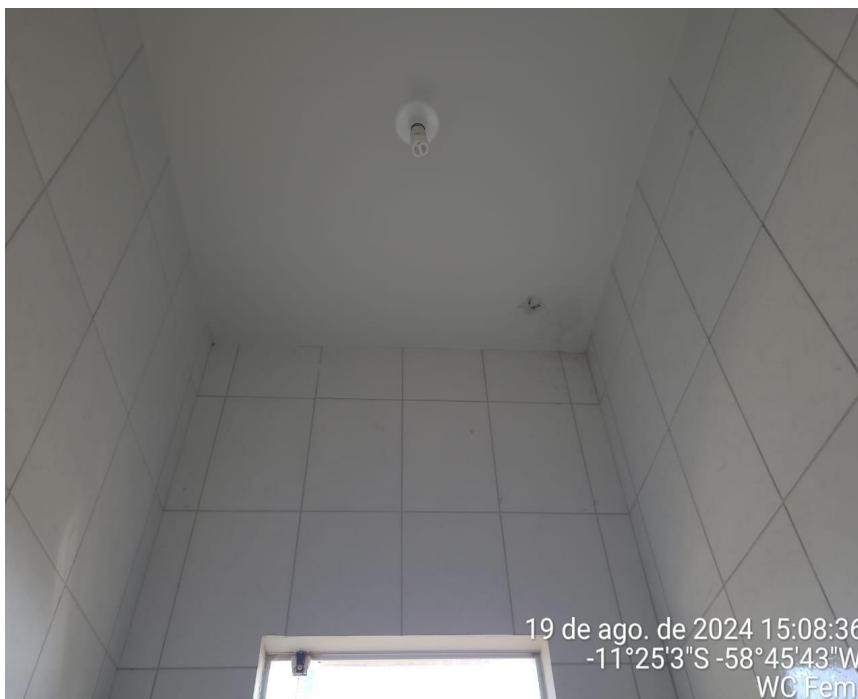

ESTADO DE MATO GROSSO

MUNICÍPIO DE JUÍNA

PODER EXECUTIVO



1.10. SANITÁRIO MASCULINO (PRÓXIMO A SALA DE ESPERA)

As intervenções necessárias para esse ambiente se restringem a substituição das lâmpadas fluorescentes por luminárias quadradas de Sobrepor em LED de 24W. Na construção de cobertura na parte superior das lajes, conforme projeto arquitetônico.

Também será realizada a instalação de barra de apoio vertical para as bacias sanitárias e uma barra de apoio na parte interna da porta conforme exigências da NBR 9050.

Conforme planta de cobertura também será executada estrutura metálica e telhamento com telha termoacústica sobre a laje existente.



Figura 29 – Sanitário Masc – Instalação de Barra de Apoio

Fonte: Pref. Municipal, 2024

1.11. CIRCULAÇÃO 2

As intervenções necessárias para esse ambiente se restringem a substituição das lâmpadas fluorescentes por luminárias quadradas de Sobrepor em LED de 24W. Na construção de cobertura na parte superior das lajes, conforme projeto arquitetônico.

Conforme planta de cobertura também será executada estrutura metálica e telhamento com telha termoacústica sobre a laje existente.

Este documento foi assinado eletrônica e/ou digitalmente em conformidade com a MP 2.200-2/2001. Acesse <https://blue.juina.mt.gov.br/porta/prefjuinamt#/assinatura> e informe o código 38be7967-c8ff-4b8e-9771-3e174b1db548, ou leia o QRCode ao lado para validar as assinaturas.



ESTADO DE MATO GROSSO

MUNICÍPIO DE JUÍNA

PODER EXECUTIVO



Figura 30 – Circulação 2
Fonte: Pref. Municipal, 2024



Figura 31 – Circulação 2
Fonte: Pref. Municipal, 2024

Este documento foi assinado eletrônica e/ou digitalmente em conformidade com a MP 2.200-2/2001. Acesse <https://blue.juina.mt.gov.br/porta/prefjuinamt#/assinatura> e informe o código 38be7967-c8ff-4b8e-9771-3e174b1db548, ou leia o QrCode ao lado para validar as assinaturas.

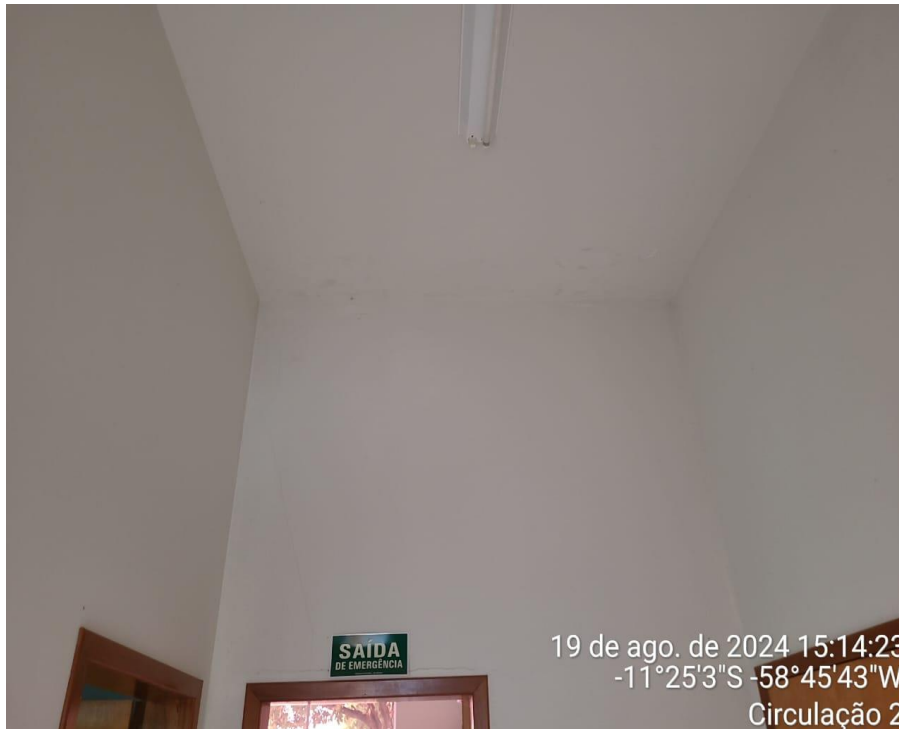

ESTADO DE MATO GROSSO

MUNICÍPIO DE JUÍNA

PODER EXECUTIVO



1.12. PLENÁRIO

Conforme indicado em projeto, será feita a remoção de todo o telhado existente, mantendo-se as estruturas (tesouras e terças) e será executada a cobertura em telha termoacústica conforme as especificações do projeto e da planilha orçamentária. Além disso, todo o sistema de calha será removido e executado um novo com dimensões que atendem à demanda de escoamento de água.

O Forro a ser instalado será em fibra mineral por se tratar de um espaço destinado a auditório, a instalação desse forro se justifica em virtude da acústica do ambiente não sendo possível executar em forro de Gesso, por prejudicar a utilização do ambiente.

Todas as luminárias tubulares fluorescentes serão removidas para a instalação de luminárias em perfil Slim de LED de 36W, conforme planta de distribuição. Além disso, para auxiliar na instalação foi previsto a execução de eletrocalhas de 50 mm x 50 mm onde deverá ser feita a passagem do cabeamento.



Figura 32 – Plenário – Infiltração da cobertura
Fonte: Pref. Municipal, 2024



ESTADO DE MATO GROSSO

MUNICÍPIO DE JUÍNA

PODER EXECUTIVO



Figura 33 – Plenário – Infiltração da cobertura
Fonte: Pref. Municipal, 2024



Figura 34 – Plenário – Infiltração da cobertura
Fonte: Pref. Municipal, 2024

Este documento foi assinado eletrônica e/ou digitalmente em conformidade com a MP 2.200-2/2001. Acesse <https://blue.juina.mt.gov.br/portal/prefjuinamt#/assinatura> e informe o código 38be7967-c8ff-4b8e-9771-3e174b1db548, ou leia o QRCode ao lado para validar as assinaturas.



ESTADO DE MATO GROSSO

MUNICÍPIO DE JUÍNA

PODER EXECUTIVO



19 de ago. de 2024 14:13:00
-11°25'2"S -58°45'43"W

Figura 35 – Plenário – Infiltração da cobertura
Fonte: Pref. Municipal, 2024



20 de ago. de 2024 08:46:26
-11°25'2"S -58°45'43"W
Plenário

Figura 36 – Plenário – Infiltração da cobertura
Fonte: Pref. Municipal, 2024

Este documento foi assinado eletrônica e/ou digitalmente em conformidade com a MP 2.200-2/2001. Acesse <https://blue.juina.mt.gov.br/porta/prefjuinamt#/assinatura> e informe o código 38be7967-c8ff-4b8e-9771-3e174b1db548, ou leia o QRCode ao lado para validar as assinaturas.



ESTADO DE MATO GROSSO

MUNICÍPIO DE JUÍNA

PODER EXECUTIVO



Figura 37 – Plenário – Infiltração da cobertura
Fonte: Pref. Municipal, 2024



Figura 38 – Plenário – Infiltração da cobertura
Fonte: Pref. Municipal, 2024

Este documento foi assinado eletrônica e/ou digitalmente em conformidade com a MP 2.200-2/2001. Acesse <https://blue.juina.mt.gov.br/porta/prefjuinamt#/assinatura> e informe o código 38be7967-c8ff-4b8e-9771-3e174b1db548, ou leia o QRCode ao lado para validar as assinaturas.



ESTADO DE MATO GROSSO

MUNICÍPIO DE JUÍNA

PODER EXECUTIVO



Figura 39 – Plenário – Infiltração da cobertura
Fonte: Pref. Municipal, 2024

1.13. COZINHA / COPA

Conforme registro fotográfico será necessária a remoção e instalação de uma nova folha de porta de madeira no local de acesso da cozinha/copa para a varanda externa.

As paredes que apresentarem patologias de fissuras e trincas receberam a aplicação de sela trinca e reparos necessários e posteriormente a aplicação de pintura com tinta látex acrílica nas cores indicadas pela administração da Câmara municipal.

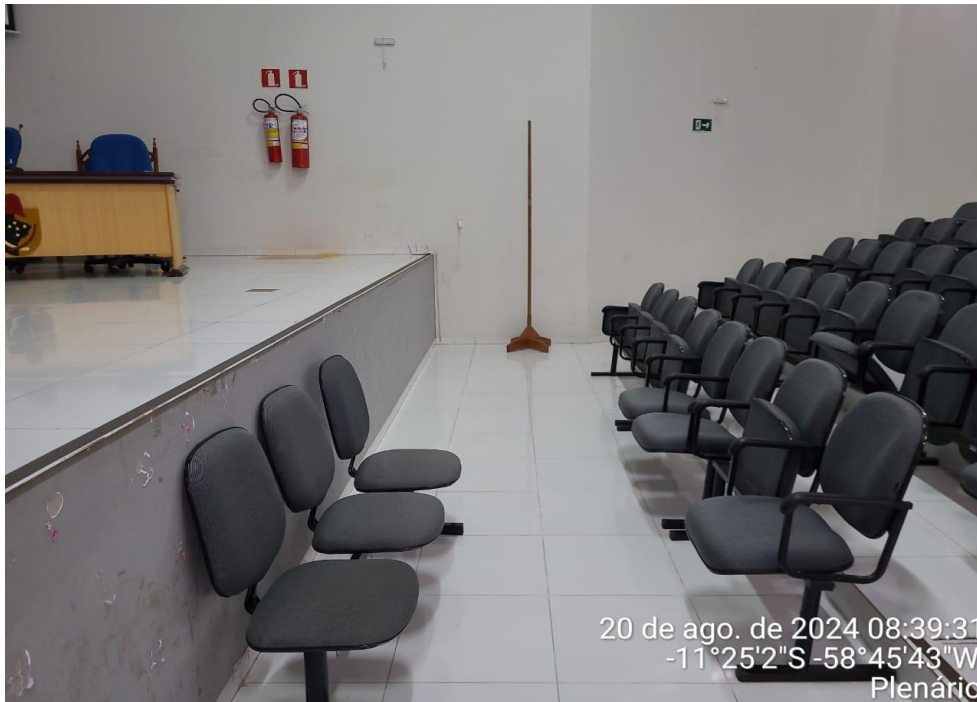
Da mesma forma dos demais ambientes, a parte superior da edificação é composta por laje impermeabilizada que já perdeu as propriedades hidrofugantes. Portanto, será executada a cobertura metálica com telha termo acústica bem como as estruturas (tesouras e terças) conforme projeto.

As luminárias serão substituídas conforme planta de distribuição e de acordo com as especificações de projeto, sendo executada duas luminárias de perfil Slim de LED de 36W.



ESTADO DE MATO GROSSO

MUNICÍPIO DE JUÍNA

PODER EXECUTIVO



Figura 40 – Cozinha / Copa
Fonte: Pref. Municipal, 2024



Figura 41 – Porta de Acesso a Varanda da Cozinha / Copa
Fonte: Pref. Municipal, 2024

Este documento foi assinado eletrônica e/ou digitalmente em conformidade com a MP 2.200-2/2001. Acesse <https://blue.juina.mt.gov.br/porta/prefjuinamt#/assinatura> e informe o código 38be7967-c8ff-4b8e-9771-3e174b1db548, ou leia o QRCode ao lado para validar as assinaturas.



ESTADO DE MATO GROSSO

MUNICÍPIO DE JUÍNA

PODER EXECUTIVO



Figura 42 – Fissuras em alvenaria na Cozinha / Copa
Fonte: Pref. Municipal, 2024



Figura 43 – Fissuras em alvenaria na Cozinha / Copa
Fonte: Pref. Municipal, 2024

Este documento foi assinado eletrônica e/ou digitalmente em conformidade com a MP 2.200-2/2001. Acesse <https://blue.juina.mt.gov.br/porta/prefjuinamt#/assinatura> e informe o código 38be7967-c8ff-4b8e-9771-3e174b1db548, ou leia o QRCode ao lado para validar as assinaturas.



ESTADO DE MATO GROSSO

MUNICÍPIO DE JUÍNA

PODER EXECUTIVO



1.14. DESPENSA / DML



Figura 44 – Fissuras em alvenaria na Cozinha / Copa
Fonte: Pref. Municipal, 2024

1.15. CIRCULAÇÃO 3

Conforme consta em projeto, luminárias existentes de spot de parede serão removidas e instalada na laje (teto) procedendo com a perfuração com martelo e a fixação das luminárias conforme planta de distribuição.

Nos locais onde apresentam fissuras deverá ser feita o mesmo tratamento das demais alvenarias com a aplicação de sela trinca e posteriormente aplicação de pintura Látex Acrílico. O ponto de ligação dessa edificação com o gabinete possui uma “rachadura” causada pela dilatação pelo tempo diferente de construção, devendo apenas ser preenchida com espuma expansiva e posterior aplicação de massa e pintura.

A parte superior também é composta por uma laje, e especificamente nesse trecho possui um beiral em laje, conforme consta em projeto será executada a alvenaria para construção de platibanda e posteriormente a execução da cobertura. Nesses trechos também estão contabilizados a execução de calhas, rufos e rufos tipo pingadeiras, bem como a execução dos condutores verticais de água pluvial em chapa de aço galvanizado.

Obs.: tanto na parte da sala de espera como na cozinha e na circulação 3 existem pontos de aparelhos de condicionadores de ar, que deverão ser removidos e realocados por profissionais especializados de responsabilidade da administração da Câmara Municipal. Além disso, também existem eletrocalhas para a os sistemas de lógicas e caso haja necessidade de realocação também deverá ser contratado profissional específico.

Este documento foi assinado eletrônica e/ou digitalmente em conformidade com a MP 2.200-2/2001. Acesse <https://blue.juina.mt.gov.br/portal/prefjuinamt#/assinatura> e informe o código 38be7967-c8ff-4b8e-9771-3e174b1db548, ou leia o QrCode ao lado para validar as assinaturas.



ESTADO DE MATO GROSSO

MUNICÍPIO DE JUÍNA

PODER EXECUTIVO



Figura 45 – Circulação 3
Fonte: Pref. Municipal, 2024



Figura 46 – Circulação 3 – Iluminação em Parede
Fonte: Pref. Municipal, 2024

Este documento foi assinado eletrônica e/ou digitalmente em conformidade com a MP 2.200-2/2001. Acesse <https://blue.juina.mt.gov.br/porta/prefjuinamt#/assinatura> e informe o código 38be7967-c8ff-4b8e-9771-3e174b1db548, ou leia o QrCode ao lado para validar as assinaturas.



ESTADO DE MATO GROSSO

MUNICÍPIO DE JUÍNA

PODER EXECUTIVO



Figura 47 – Circulação 3
Fonte: Pref. Municipal, 2024



Figura 48 – Circulação 3 – Condensadoras de Ar
Fonte: Pref. Municipal, 2024

Este documento foi assinado eletrônica e/ou digitalmente em conformidade com a MP 2.200-2/2001. Acesse <https://blue.juina.mt.gov.br/porta/prefjuinamt#/assinatura> e informe o código 38be7967-c8ff-4b8e-9771-3e174b1db548, ou leia o QRCode ao lado para validar as assinaturas.



ESTADO DE MATO GROSSO

MUNICÍPIO DE JUÍNA

PODER EXECUTIVO



Figura 49 – Circulação 3 – Condensadoras de Ar
Fonte: Pref. Municipal, 2024



Figura 50 – Circulação 3 – Condensadoras de Ar
Fonte: Pref. Municipal, 2024

1.16. VARANDA EXTERNA

Este documento foi assinado eletrônica e/ou digitalmente em conformidade com a MP 2.200-2/2001. Acesse <https://blue.juina.mt.gov.br/porta/prefjuinamt#/assinatura> e informe o código 38be7967-c8ff-4b8e-9771-3e174b1db548, ou leia o QRCode ao lado para validar as assinaturas.



ESTADO DE MATO GROSSO

MUNICÍPIO DE JUÍNA

PODER EXECUTIVO



Figura 51 – Varanda Externa
Fonte: Pref. Municipal, 2024

1.17. DIAGNÓSTICO EXTERNO

Toda a edificação nas paredes externas receberá aplicação de textura acrílica e sobre a textura a aplicação da pintura. Para as fissuras maiores que 1 mm deverá ser aplicado sela trinca.

Todos as interferências para a execução da obra que não estão diretamente ligadas a construção civil (ar condicionados, cabeamentos de lógica e outros) deverão ser ajustados conforme a necessidade da empresa por intermédio da administração da câmara municipal.



Figura 52 – Parede Externa da Sala de Espera – Local de Construção da Platibanda
Fonte: Pref. Municipal, 2024

Este documento foi assinado eletrônica e/ou digitalmente em conformidade com a MP 2.200-2/2001. Acesse <https://blue.juina.mt.gov.br/porta/prefjuinamt#/assinatura> e informe o código 38be7967-c8ff-4b8e-9771-3e174b1db548, ou leia o QRCode ao lado para validar as assinaturas.



ESTADO DE MATO GROSSO

MUNICÍPIO DE JUÍNA

PODER EXECUTIVO



Figura 53 – Parede Externa da Sala de Espera – Local de Construção da Platibanda
Fonte: Pref. Municipal, 2024



Figura 54 – Parede Externa da Sala de Espera – Local de Construção da Platibanda
Fonte: Pref. Municipal, 2024

Este documento foi assinado eletrônica e/ou digitalmente em conformidade com a MP 2.200-2/2001. Acesse <https://blue.juina.mt.gov.br/porta/prefjuinamt#/assinatura> e informe o código 38be7967-c8ff-4b8e-9771-3e174b1db548, ou leia o QrCode ao lado para validar as assinaturas.



ESTADO DE MATO GROSSO

MUNICÍPIO DE JUÍNA

PODER EXECUTIVO



20 de ago. de 2024 09:24:03
-11°25'2"S -58°45'43"W

Parede Externa Sala de Espera

Figura 55 – Parede Externa da Sala de Espera – Local de Construção da Platibanda
Fonte: Pref. Municipal, 2024



20 de ago. de 2024 09:23:35
-11°25'2"S -58°45'43"W

Parede Externa Sala de Espera

Figura 56 – Parede Externa da Sala de Espera – Local de Construção da Platibanda
Fonte: Pref. Municipal, 2024

Este documento foi assinado eletrônica e/ou digitalmente em conformidade com a MP 2.200-2/2001. Acesse <https://blue.juina.mt.gov.br/porta/prefjuinamt#/assinatura> e informe o código 38be7967-c8ff-4b8e-9771-3e174b1db548, ou leia o QRCode ao lado para validar as assinaturas.



ESTADO DE MATO GROSSO

MUNICÍPIO DE JUÍNA

PODER EXECUTIVO



3. LEVANTAMENTO DE MERCADO

As soluções adotadas são alinhadas com itens existentes em planilhas referenciais da tabela de construção, bem como as tabelas oficiais do SINAPI, SETOP, dentre outras, além de cotações dos itens não planilhados, sempre que necessário.

4. ESCOLHA DA SOLUÇÃO

O quadro abaixo representa, de forma ilustrativa, três sugestões, dentre várias possíveis, de sistematizar as informações das soluções pesquisadas para subsidiar a avaliação para o atendimento da demanda em análise, detalhando a comparação de, vantagens (pontos fortes) e desvantagens (riscos, limitações, problemas) referentes à adoção de cada solução ou como cada uma delas cumpre ou descumpra os requisitos da contratação, conforme critérios exemplificativos da Portaria SMOBI que regulamenta o ETP traz, em seu art. 6º, §2º.

Quadro comparativo:

<i>Soluções</i>	<i>Vantagens (pontos fortes)</i>	<i>Desvantagens (riscos, limitações, problemas)</i>
<i>Solução 1: Licitação de serviços comuns de engenharia</i>	<ul style="list-style-type: none">• Cumprimento dos requisitos legais para contratação de serviços deste porte• Maior competitividade e transparência no processo de aquisição dos serviços• Possibilidade proposta mais vantajosas à Administração Pública através de descontos que podem ser ofertados durante o certame	<ul style="list-style-type: none">• Tempo necessário aos ritos para contratação de serviços via licitação
<i>Solução 2: Execução dentro dos contratos de serviços de manutenções de próprios existentes</i>	<ul style="list-style-type: none">• Maior agilidade pela não exigência dos ritos para contratação via licitação	<ul style="list-style-type: none">• Possibilidade de questionamento de órgãos de controle por não licitar contrato específicos para empreendimentos desta monta.• Restrição de competitividade• Possibilidade de extrapolação do limite de reprogramação dos contratos de fornecimentos de serviço devido a monta do empreendimento
<i>Solução 3: Execução dentro dos contratos que fornecem mão de obra operacional a PMJ, acrescido de licitações para compra de materiais</i>	<ul style="list-style-type: none">• Maior controle sobre a mão de obra operacional	<ul style="list-style-type: none">• Restrição de competitividade• Possibilidade de extrapolação do limite de reprogramação dos contratos de fornecimentos de serviço devido a monta do empreendimento• Morosidade na aquisição de materiais• Possibilidade de questionamento de órgãos de controle por desconformidade do escopo contratual

Este documento foi assinado eletrônica e/ou digitalmente em conformidade com a MP 2.200-2/2001. Acesse <https://blue.juina.mt.gov.br/portal/prefjuinamt/#/assinatura> e informe o código 38be7967-c8ff-4b8e-9771-3e174b1db548, ou leia o QRCode ao lado para validar as assinaturas.



ESTADO DE MATO GROSSO

MUNICÍPIO DE JUÍNA

PODER EXECUTIVO



Diante do exposto e após análise comparativa, infere-se que a solução 1 seja a mais adequada por ficar demonstrado a possibilidade de maior desconto nos preços a serem ofertados pelas licitantes, promoção da competitividade, sem transfiguração de espoco dos contratos existentes.

5. DESCRIÇÃO DA SOLUÇÃO COMO UM TODO

Justifica-se a contratação de serviços comuns de engenharia, devido ao estado que se encontram, bem como relatos, que buscam atender o clamor da população, evidenciando problemas a serem resolvidos e a necessidade de intervenções mais amplas e condizentes com a realidade de utilização dos espaços.

As soluções adotadas serão descritas nos Memoriais Descritivos e detalhadas em Projetos Arquitetônicos.

6. ESTIMATIVA DAS QUANTIDADES A SEREM CONTRATADAS

A estimativa de quantidades inicial a serem contratadas para atendimento às demandas atuais, foi tomada com base no projeto elaborado pelo setor de Engenharia desta prefeitura, conforme planilha orçamentaria, memorial descritivo e cronograma físico-financeiro.

Seq.	Itens	Unidade	Valor Total
1	CONTRATAÇÃO DE EMPRESA ESPECIALIZADA EM SERVIÇOS DE ENGENHARIA PARA REFORMA DA RODOVIÁRIA MUNICIPAL DE JUÍNA, ATENDENDO AO PROJETO DE PREVENÇÃO E COMBATE A INCÊNDIO E PÂNICO, CONFORME PROJETO BASE, MEMORIAL DESCRITIVO, RELATÓRIO TÉCNICO, CRONOGRAMA FÍSICO-FINANCEIRO E PLANILHA ORÇAMENTÁRIA.	un	R\$65.346,44
2	CONTRATAÇÃO DE EMPRESA ESPECIALIZADA EM SERVIÇOS DE ENGENHARIA PARA REFORMA DOS GABINETES E PLENÁRIO DA CÂMARA MUNICIPAL DE JUÍNA, CONFORME PROJETO BASE, MEMORIAL DESCRITIVO, RELATÓRIO TÉCNICO, CRONOGRAMA FÍSICO-FINANCEIRO E PLANILHA ORÇAMENTÁRIA.	un	R\$424.834,44
Total:			R\$490.180,88

7. ESTIMATIVA DO VALOR DA CONTRATAÇÃO

A estimativa de custo inicial para atendimento às demandas atuais foi tomada com base na elaboração de planilha orçamentaria elaborada pelo departamento de engenharia desta prefeitura, o qual utilizou-se de orçamentos e tabela SINAPI para a base de cálculo.

Com isso, a estimativa prévia para a contratação dos serviços nos locais discriminados é de, aproximadamente, R\$ 490.180,88 (quatrocentos e noventa mil, cento e oitenta reais e oitenta e oito centavos).

8. JUSTIFICATIVA PARA PARCELAMENTO OU NÃO DA CONTRATAÇÃO

O objeto da presente contratação não será parcelado, visando não acarretar prejuízo do conjunto operacional do objeto. Tomou-se por base os aspectos de execução dos serviços, visando melhor aproveitamento dos recursos, inclusive no tocante à economia de Secretaria Municipal de Infraestrutura escala com a Administração.



ESTADO DE MATO GROSSO

MUNICÍPIO DE JUÍNA

PODER EXECUTIVO



Os serviços deverão ser executados em sua integralidade, tendo em vista os prazos estipulados, portanto, inviável técnica e economicamente, que mais de uma empresa execute os serviços.

Assim, a centralização da responsabilidade da execução de todos os serviços em um único lote em uma única empresa é mais adequada, pois possibilita a execução das demandas como um todo, de modo a aumentar o controle sobre a execução dos serviços.

Ressaltamos que a contratação de um único fornecedor de serviços é extremamente importante e necessária para possibilitar uma prestação coesa e produtiva. Não será admitida formação de consórcio por se tratar de serviços cuja complexidade e dimensão não justifica a atuação de mais de uma empresa.

Ressalta-se que a decisão com relação à vedação à participação de consórcios, visa exatamente afastar a restrição à competição, na medida em que a reunião de empresas que, individualmente, poderiam prestar os serviços, reduziria o número de licitantes e poderia, eventualmente, proporcionar a formação de conluíus para manipular os preços nas licitações.

9. CONTRATAÇÕES CORRELATAS/INTERDEPENDENTES

Não serão necessárias contratações correlatas, uma vez que não guardarem relação direta na execução do objeto.

10. DEMONSTRAÇÃO DOS RESULTADOS PRETENDIDOS

A execução da obra resultará em melhoria para toda sociedade usuária, trazendo mais segurança e conforto, garantindo assim os direitos fundamentais dos cidadãos.

11. REQUISITOS DA CONTRATAÇÃO

A contratação dar-se-á por meio de licitação, do tipo menor preço por lote.

Deverá a empresa atender todas as exigências elencadas no edital, bem como no contrato.

12. IMPACTOS AMBIENTAIS

Impactos ambientais são as alterações no ambiente causadas pelas ações humanas. Os impactos ambientais podem ser considerados positivos e negativos. Os impactos negativos ocorrem quando as alterações causadas geram risco ao ser humano ou para os recursos naturais encontrados no espaço. Por outro lado, os impactos são considerados positivos quando as alterações resultam em melhorias ao meio ambiente.

A presente contratação visa gerar impactos ambientais positivos, uma vez que haverá previsão da responsabilidade ambiental da futura contratada, que todo o material e equipamento a ser fornecido deverá considerar a composição, características ou componentes sustentáveis, atendendo, dessa forma, o disposto na Instrução Normativa SLTI/MP nº 01, de 19 de janeiro de 2010, Capítulo III, artigo 5.º, I, II, III e § 1º, exceto aqueles em que não se aplica a referida norma.

A contratada deverá, ainda, respeitar as Normas Brasileiras (NBR) publicadas pela ABNT sobre resíduos sólidos.



ESTADO DE MATO GROSSO

MUNICÍPIO DE JUÍNA

PODER EXECUTIVO



13. VIABILIDADE DA CONTRATAÇÃO

As informações obtidas e compiladas neste documento demonstram que a contratação é viável, com elementos técnicos que a justificam, estando adequada para atender a demanda e a necessidade pleiteada.

A modalidade de licitação de serviços comuns de engenharia através de CONCORRÊNCIA ELETRÔNICA mostrou-se mais adequada ao tipo de escopo, quantidade de serviços e valores estimados para intervenção.

Tendo em vista a análise de todas as condicionantes levantadas no presente documento para a implantação dos serviços comuns de engenharia em questão deferimos como procedente a viabilidade desse empreendimento.

Juína, 06 de dezembro de 2024.

Demandante:

(Assinado eletronicamente)

ROBSON AMORIM MACHADO

SECRETARIO MUNICIPAL RESPONSÁVEL PELO SETOR DE ENGENHARIA

Solicitante:

(Assinado eletronicamente)

JONATAS PLINIO COSTA

SECRETARIO MUNICIPAL DE INFRAESTRUTURA

Elaborado por:

(Assinado eletronicamente)

IANE GABRIELA FARESin DE OLIVEIRA

EQUIPE DE PLANEJAMENTO

Este documento foi assinado eletrônica e/ou digitalmente em conformidade com a MP 2.200-2/2001. Acesse <https://blue.juina.mt.gov.br/porta/prefjuinamt#/assinatura> e informe o código 38be7967-c8ff-4b8e-9771-3e174b1db548, ou leia o QRCode ao lado para validar as assinaturas.



ESTADO DE MATO GROSSO

MUNICÍPIO DE JUÍNA

PODER EXECUTIVO



ANEXO II

CONCORRÊNCIA Nº 015/2024

PROJETOS, PLANILHA ORÇAMENTÁRIA, CRONOGRAMA FÍSICO-FINANCEIRO E OUTROS

Devido ao tamanho dos arquivos o(s) projeto(s), a(s) planilha(s) orçamentária(s), cronograma(s) físico-financeiro(s) e outros documentos poderão ser obtidos diretamente com a Comissão de Contratação das 07h00min às 11h00min e das 13h00min às 17:00min, de segunda-feira a sexta-feira, no Departamento de Licitações (Prefeitura Municipal de Juína-MT), sito na Travessa Emmanuel, 33N, Centro, Juína-MT, ou por solicitação no e-mail licitacao@juina.mt.gov.br.

Este documento foi assinado eletrônica e/ou digitalmente em conformidade com a MP 2.200-2/2001. Acesse <https://blue.juina.mt.gov.br/porta/prefjuinamt#/assinatura> e informe o código 38be7967-c8ff-4b8e-9771-3e174b1db548, ou leia o QRCode ao lado para validar as assinaturas.



ESTADO DE MATO GROSSO
MUNICÍPIO DE JUÍNA
PODER EXECUTIVO



ANEXO III
CONCORRÊNCIA Nº 015/2024

PROPOSTA DE PREÇOS
CONCORRÊNCIA Nº 015/2024

IDENTIFICAÇÃO DA EMPRESA

Nome Fantasia:	
Razão Social:	
CNPJ:	Optante pelo SIMPLES? (Sim/Não)
Inscrição Estadual:	
Inscrição Municipal:	
Endereço:	
Bairro:	Cidade:
CEP:	E-mail:
Telefone:	
Banco:	
Nome e nº da Agência:	
Conta Bancária:	

SEQ.	DESCRIÇÃO (ITEM)	UNIDADE	VALOR TOTAL

VALOR TOTAL POR EXTENSO:

Declaramos que examinamos, conhecemos e nos submetemos a todas as condições contidas no Edital e anexos, bem como verificamos todas as especificações nele contidas, não havendo qualquer discrepância entre quaisquer informações e/ou documentos que dele fazem parte.

Declaramos, ainda, que estão incluídos no preço proposto todos os custos diretos e indiretos para perfeita execução dos serviços, inclusive das despesas com materiais e/ou equipamentos, ferramentas, fretes, transportes, carga, descarga, armazenagem, vigilância, logística, manutenção, conservação, instalação, supervisão, gerenciamento, operação, processamento, tratamento, combustíveis, despesas junto a concessionárias públicas (água, energia, gás, telefone, esgoto), mão de obra especializada ou não, seguros em geral, garantias, encargos financeiros, riscos, encargos da legislação social trabalhista, previdenciária, da infelizmente do trabalho e responsabilidade civil por qualquer dano causado a terceiros ou dispêndios resultantes de tributos, taxas, emolumentos, multas, regulamentos e posturas municipais, estaduais e federais, enfim, todas e quaisquer despesas necessárias à realização integral e adequada dos serviços contratados.

A obra será executada e concluída no prazo estabelecido no cronograma físico-financeiro, contado da data de recebimento da Ordem de Serviço.

A garantia dos serviços será de 05 (cinco) anos.

A validade da presente proposta é de no mínimo 60 (sessenta) dias, a contar da data de sua apresentação.

Local e data.

Assinatura e carimbo
(representante legal)

Observação: Elaborar preferencialmente em papel timbrado da licitante, devidamente assinado por seu representante legal/preposto.



ESTADO DE MATO GROSSO

MUNICÍPIO DE JUÍNA

PODER EXECUTIVO



ANEXO IV

CONCORRÊNCIA Nº 015/2024

MODELO PREFERENCIAL DE PROCURAÇÃO

Pela presente procuração e na melhor forma de direito o(a)s OUTORGANTE(S), _____, (nacionalidade), (estado civil), (profissão), portador(a) da Cédula de Identidade n.º _____, ___/___, e inscrito(a) no CPF/MF sob o n.º _____, residente e domiciliado(a) na (Rua, Avenida, Travessa), n.º _____, Bairro _____, no Município de _____-(UF), nomeia(m) e constitui(em) seu(s) bastante(s) procurador(es) o(s) OUTORGADO(S), _____, (nacionalidade), (estado civil), (profissão), portador(a) da Cédula de Identidade n.º _____, ___/___, e inscrito(a) no CPF/MF sob o n.º _____, residente e domiciliado(a) na (Rua, Avenida, Travessa), n.º _____, Bairro _____, no Município de _____(UF), a quem confere poderes amplos, gerais ilimitados, irrevogáveis e irretiráveis, para o fim especial único de representar o OUTORGANTE em todas as fases da Concorrência n.º 015/2024, a ser realizada pelo Poder Executivo do Município de Juína-MT, cujo objeto é a **CONTRATAÇÃO DE EMPRESA ESPECIALIZADA EM SERVIÇOS DE ENGENHARIA PARA REFORMA DA RODOVIÁRIA MUNICIPAL DE JUÍNA, ATENDENDO AO PROJETO DE PREVENÇÃO E COMBATE A INCÊNDIO E PÂNICO, E REFORMA DOS GABINETES E PLENÁRIO DA CÂMARA MUNICIPAL DE JUÍNA, CONFORME PROJETO BASE, MEMORIAL DESCRITIVO, RELATÓRIO TÉCNICO, CRONOGRAMA FÍSICO-FINANCEIRO E PLANILHA ORÇAMENTÁRIA, ATENDENDO AS NECESSIDADES DA SECRETARIA MUNICIPAL DE INFRAESTRUTURA, E A CÂMARA MUNICIPAL COMO ORGÃO PARTICIPANTE, MUNICÍPIO DE JUÍNA, ESTADO DE MATO GROSSO**, podendo, para tanto, manifestar-se a respeito do procedimento mencionado acima, ofertar lances e recorrer na forma da lei, bem como atuar e praticar todos os atos necessários em todas as fases do procedimento licitatório; representar o OUTORGANTE perante repartições públicas em geral, especialmente, podendo requerer, alegar e assinar o que convier, concordar, discordar, prestar declarações e informações, juntar e retirar documentos, fazer acertos e firmar compromissos, ceder e transferir, passar direitos de contratos públicos ou particulares, efetuar pactos e assinar inclusive outros documentos que sejam necessários, em nome do OUTORGANTE, enfim, praticar, todos os demais atos necessários e indispensáveis ao bom e fiel desempenho do presente mandato, inclusive substabelecer, que o OUTORGANTE dará e haverá por bom, firme e valioso. Enfim, podendo, para tanto, exercer todos os atos necessários, judiciais e extrajudiciais, para o fiel cumprimento do presente mandato no que diz respeito aos interesses do OUTORGANTE.

Local e data.

Assinatura
(Outorgante)

Observação: Elaborar preferencialmente em papel timbrado da licitante, devidamente assinado por seu representante legal/preposto.

75



ESTADO DE MATO GROSSO

MUNICÍPIO DE JUÍNA

PODER EXECUTIVO



ANEXO V

CONCORRÊNCIA Nº 015/2024

MODELO DE DECLARAÇÃO DE ENQUADRAMENTO COMO ME E EPP

A Signatária _____, CNPJ/MF n.º _____, neste ato representada pelo(a) Sr(a). _____, RG n.º _____ CPF/MF n.º _____, residente e domiciliado(a) no Município de _____, Estado de _____, em atenção à exigência contida na Concorrência n.º 015/2024, **DECLARA** por seu representante legal infra-assinado, para os devidos fins e sob as penalidades da Lei, que a empresa mencionada acima está enquadrada como _____ (MICROEMPRESA-ME/EMPRESA DE PEQUENO PORTE-EPP) e cumpre os requisitos estabelecidos no art. 3º, da Lei Complementar Federal n.º 123/2006, estando apta a usufruir do tratamento favorecido estabelecido nos seus arts. 42 a 49.

DECLARA, ainda, que a empresa está excluída das vedações constantes do §4º, do art. 3º, da Lei Complementar Federal n.º 123/2006.

Por ser expressão da verdade, firmamos a presente.

Local e data.

Assinatura e carimbo
(representante legal)

Este documento foi assinado eletrônica e/ou digitalmente em conformidade com a MP 2.200-2/2001. Acesse <https://blue.juina.mt.gov.br/porta/prefjuinamt#/assinatura> e informe o código 38be7967-c8ff-4b8e-9771-3e174b1db548, ou leia o QRCode ao lado para validar as assinaturas.

Observação: Elaborar preferencialmente em papel timbrado da licitante, devidamente assinado por seu representante legal/preposto.

76



ESTADO DE MATO GROSSO
MUNICÍPIO DE JUÍNA
PODER EXECUTIVO



ANEXO VI
CONCORRÊNCIA Nº 015/2024

**DECLARAÇÃO DE QUALIDADE AMBIENTAL E SUSTENTABILIDADE
SOCIOAMBIENTAL**

Para fins de participação na Concorrência n.º 015/2024, a empresa (NOME COMPLETO DA PROPONENTE) _____, CNPJ nº _____, sediado(a) _____ (ENDEREÇO COMPLETO), **DECLARA**, sob as penas da Lei, notadamente o compromisso e responsabilidade com a Sustentabilidade Ambiental exigido para habilitação no edital do referido certame licitatório conforme previsto no artigo 4º da Instrução Normativa N.º 01, de 19 de Janeiro de 2010, respeitando as normas de proteção do meio ambiente.

Local e data.

Assinatura e carimbo
(representante legal)

Este documento foi assinado eletrônica e/ou digitalmente em conformidade com a MP 2.200-2/2001. Acesse <https://blue.juina.mt.gov.br/porta/prefjuinamt#/assinatura> e informe o código 38be7967-c8ff-4b8e-9771-3e174b1db548, ou leia o QrCode ao lado para validar as assinaturas.

Observação: Elaborar preferencialmente em papel timbrado da licitante, devidamente assinado por seu representante legal/preposto.

77



ESTADO DE MATO GROSSO

MUNICÍPIO DE JUÍNA

PODER EXECUTIVO



ANEXO VII

CONCORRÊNCIA Nº 015/2024

MODELO DE ATESTADO DE VISTORIA TÉCNICA

ATESTO, para fins de habilitação no certame da Concorrência n.º 015/2024, realizado pelo Poder Executivo do Município de Juína-MT, que o Sr(a) _____, portador(a) do RG n.º _____ do CPF N.º _____, registrado no CREA/CAU sob o n.º _____, se apresentou como Responsável Técnico da empresa, _____, inscrita no CNPJ/MF sob o n.º _____, na data de ____/____/ 2024, vistoriou e tomou conhecimento da área geográfica onde será executado o objeto do certame mencionado acima, recebendo todas as informações necessárias e suficientes, bem como os documentos, para o cumprimento das obrigações e exigências inerentes a elaboração da proposta, referente ao Edital da Concorrência n.º 015/2024.

Sem mais para o momento, firmo o presente atestado para que surta seus jurídicos e legais efeitos.

Local e Data.

Nome e assinatura
(Técnico ou Servidor Designado)
Município de Juína-MT

Este documento foi assinado eletrônica e/ou digitalmente em conformidade com a MP 2.200-2/2001. Acesse <https://blue.juina.mt.gov.br/porta/prefjuinamt#/assinatura> e informe o código 38be7967-c8ff-4b8e-9771-3e174b1db548, ou leia o QRCode ao lado para validar as assinaturas.



ESTADO DE MATO GROSSO

MUNICÍPIO DE JUÍNA

PODER EXECUTIVO



ANEXO VIII

CONCORRÊNCIA Nº 015/2024

MODELO DECLARAÇÃO DE DISPENSA DE VISTORIA TÉCNICA

Pelo presente termo, a empresa _____ inscrita no CNPJ sob Nº _____, sediada a _____, na cidade _____, por intermédio do seu Responsável Técnico Sr.(a) _____, Cargo _____, portador(a) da Carteira de Identidade RG nº _____, do CPF Nº _____ e registrado no CREA/CAU sob o n.º _____, em cumprimento às disposições Edital da Concorrência n.º 015/2024:

DECLARA, sob as penas da lei, ter conhecimento do serviço a ser prestado por meio do Edital e seus anexos, dispensando a necessidade da vistoria “*in loco*” prevista e facultada no Edital.

DECLARA, ainda, que se responsabiliza pela dispensa e por situações supervenientes, por ter conhecimento suficiente para executar a obra e todos os serviços com as informações constantes no Edital acima mencionado.

Por ser expressão de verdade, firmamos o presente.

Local e Data.

Assinatura
(Responsável Técnico)

Este documento foi assinado eletrônica e/ou digitalmente em conformidade com a MP 2.200-2/2001. Acesse <https://blue.juina.mt.gov.br/porta/prefjuinamt#/assinatura> e informe o código 38be7967-c8ff-4b8e-9771-3e174b1db548, ou leia o QrCode ao lado para validar as assinaturas.

Observação: Elaborar preferencialmente em papel timbrado da licitante, devidamente assinado por seu representante legal/preposto.



ESTADO DE MATO GROSSO

MUNICÍPIO DE JUÍNA

PODER EXECUTIVO



ANEXO IX

CONCORRÊNCIA Nº 015/2024

MODELO DE DECLARAÇÕES CONCORRÊNCIA Nº 015/2024

A empresa _____, inscrita no CNPJ/MF sob o nº _____, com endereço na Av/Rua _____, por meio de seu representante legal Sr.(a) _____, portador(a) do CPF/MF sob o nº _____, no uso de suas atribuições legais:

DECLARA que está ciente e concorda com as condições contidas no Edital e seus anexos.

DECLARA, para fins de participação no processo licitatório em pauta e sob as penas da Lei, que atende plenamente aos requisitos de habilitação.

DECLARA que a proposta econômica compreende a integralidade dos custos para atendimento dos direitos trabalhistas assegurados na Constituição Federal, nas leis trabalhistas, nas normas infralegais, nas convenções coletivas de trabalho e nos termos de ajustamento de conduta vigentes na data de entrega das propostas.

DECLARA que não possui em seu quadro de pessoal empregado (s) com menos de 18 (dezoito) anos em trabalho noturno, perigoso ou insalubre, e menores de 16 (dezesesseis) anos, em qualquer trabalho, salvo na condição de aprendiz, a partir de 14 (quatorze) anos, nos termos do inciso XXXIII do art. 7º da Constituição Federal e inciso VI, art. 68, da Lei nº. 14.133/2021.

DECLARA que não possui empregados executando trabalho degradante ou forçado, observando o disposto nos incisos III e IV do art. 1º e no inciso III do art. 5º da Constituição Federal.

DECLARA que cumpre as exigências de reserva de cargos para pessoa com deficiência e para reabilitado da Previdência Social, previstas em lei e em outras normas específicas.

DECLARA sob as penalidades cabíveis a inexistência de fato superveniente impeditivo a sua participação e que não fomos declarados inidôneos para licitar ou contratar com órgãos públicos.

DECLARA que não possui em seu quadro de pessoal servidores públicos exercendo funções técnicas, comerciais, de gerência, administração ou tomada de decisão, dos artigos 9º e 14º da Lei n.º 14.133/2021.

DECLARA que nos 5 (cinco) anos anteriores à divulgação do edital, não fomos condenadas judicialmente, com trânsito em julgado, por exploração de trabalho infantil, por submissão de trabalhadores a condições análogas às de escravo ou por contratação de adolescentes nos casos vedados pela legislação trabalhista.

DECLARA sob as penas do art. 299 do Código Penal, de que terá a disponibilidade, caso venha a vencer o certame, dos produtos/serviços licitados para realizar a entrega nos prazos e/ou condições previstas.

Este documento foi assinado eletrônica e/ou digitalmente em conformidade com a MP 2.200-2/2001. Acesse <https://blue.juina.mt.gov.br/portal/prefjuinamt#/assinatura> e informe o código 38be7967-c8ff-4b8e-9771-3e174b1db548, ou leia o QRCode ao lado para validar as assinaturas.



ESTADO DE MATO GROSSO

MUNICÍPIO DE JUÍNA

PODER EXECUTIVO



DECLARA que assume a responsabilidade pelas transações que forem efetuadas no sistema, assumindo como firmes e verdadeiras.

DECLARA que executará a(s) obra(s) de acordo com o Projeto de Engenharia, Especificações Gerais para Obras Rodoviárias e demais Normas e Instruções fornecidas pela Prefeitura Municipal, Normas Técnicas da ABNT e aquelas complementares, às quais alocará todos os equipamentos, pessoal e materiais necessários, e que tomará todas as medidas para assegurar um controle de qualidade adequado e prevenir e mitigar o impacto sobre o meio ambiente, sobre os usuários e os moradores vizinhos, que demonstrará rotineiramente a Fiscalização o alcance em todos os serviços e na obra como um todo.

DECLARA que se compromete a dispor, para emprego imediato, dos equipamentos necessários e relacionados no projeto, e que os mesmos se encontram em condições adequadas de utilização.

DECLARA que a qualquer momento e por necessidade dos serviços fará a alocação de qualquer tipo de equipamento compatível com a natureza dos serviços a serem executados por solicitação da Administração, sem ônus de mobilização para este, ainda que não previsto, em prazo compatível com a necessidade que motivou a solicitação.

DECLARA que providenciará, no primeiro mês de vigência do contrato, a Anotação de Responsabilidade Técnica do(s) responsável(is) técnico(s) indicados, junto ao CREA.

DECLARA que implantará, no prazo determinado pela Prefeitura Municipal, as placas de obra e institucionais nas quantidades e modelos estabelecidos pelo órgão.

DECLARA que cumprirá as determinações constantes da NR-18 (Condições e Meio Ambiente de Trabalho na Indústria e Construção).

DECLARA que as informações aqui prestadas são verídicas, tendo ciência da responsabilidade pela veracidade das informações, na forma da lei.

Local e data.

Assinatura e carimbo
(representante legal)

Observação: Elaborar preferencialmente em papel timbrado da licitante, devidamente assinado por seu representante legal/preposto.

Este documento foi assinado eletrônica e/ou digitalmente em conformidade com a MP 2.200-2/2001. Acesse <https://blue.juina.mt.gov.br/portal/prefjuinamt#/assinatura> e informe o código 38be7967-c8ff-4b8e-9771-3e174b1db548, ou leia o QRCode ao lado para validar as assinaturas.



ESTADO DE MATO GROSSO
MUNICÍPIO DE JUÍNA
PODER EXECUTIVO



ANEXO X
CONCORRÊNCIA Nº 015/2024

DADOS PARA CADASTRO NO DEPARTAMENTO DE LICITAÇÃO

Dados da Empresa:

Nome Fantasia:	
Razão Social:	
CNPJ: Inscrição Estadual: Inscrição Municipal:	Optante pelo SIMPLES? (Sim/Não)
Endereço:	
Bairro:	Cidade:
CEP:	E-mail:
Telefone:	
Banco: Nome e nº da Agência: Conta Bancária:	

Tipo de Empresa:

<input type="checkbox"/> Individual; <input type="checkbox"/> LTDA; <input type="checkbox"/> LTDA-ME; <input type="checkbox"/> LTDA-EPP; <input type="checkbox"/> Sociedade Anônima; <input type="checkbox"/> Microempresa Individual (MEI); <input type="checkbox"/> Empresa Individual de Responsabilidade Limitada EIRELI.

Dados da Pessoa Responsável (Administrador):

Nome:		
CPF n.º:		
RG n.º:	Órgão Expedidor:	Estado:
Endereço:		
Bairro:	Cidade:	
Telefone:	E-mail:	

Dados para o Cadastramento dos Sócios (Informar todos os sócios):

Nome:		
CPF n.º:		
RG n.º:	Órgão Expedidor:	Estado:
Endereço:		
Bairro:	Cidade:	
Telefone:	E-mail:	

Local e data.

Assinatura e carimbo
(representante legal)

Observação: Elaborar preferencialmente em papel timbrado da licitante, devidamente assinado por seu representante legal/preposto.

82



ESTADO DE MATO GROSSO

MUNICÍPIO DE JUÍNA

PODER EXECUTIVO



ANEXO XI

CONCORRÊNCIA Nº 015/2024

MINUTA DO CONTRATO ADMINISTRATIVO N.º ____/2024

Processo Administrativo nº 425/2024

MINUTA DE CONTRATO ADMINISTRATIVO DE SERVIÇOS COMUNS DE ENGENHARIA Nº ____/2024, QUE FAZEM ENTRE SI O MUNICÍPIO DE JUÍNA-MT, POR INTERMÉDIO DO PREFEITO MUNICIPAL, PAULO AUGUSTO VERONESE E

O **MUNICÍPIO DE JUÍNA**, Estado de Mato Grosso, pessoa jurídica de direito público interno, com sede na Travessa Emmanuel, n.º 33N, Centro, CEP.: 78320-000 - Cx. Postal 01, na cidade de Juína-MT, inscrito(a) no CNPJ/MF sob o nº 15.359.201/0001-57, neste ato representado pelo Prefeito Municipal, **PAULO AUGUSTO VERONESE**, doravante denominado **CONTRATANTE**, e o(a), inscrito(a) no CNPJ/MF sob o nº, sediado(a) na, em doravante designado **CONTRATADO**, neste ato representado(a) por, brasileiro(a), solteiro(a), função, portador(a) da Cédula de Identidade n.º, ___/___, e inscrito(a) no CPF/MF sob o n.º, residente e domiciliado(a) no Município de, conforme atos constitutivos da empresa OU procuração apresentada nos autos, tendo em vista o que consta no Processo nº e em observância às disposições da Lei nº 14.133, de 1º de abril de 2021, e demais legislação aplicável, resolvem celebrar o presente Termo de Contrato, decorrente da Concorrência n.º 015/2024, mediante as cláusulas e condições a seguir enunciadas.

CLÁUSULA PRIMEIRA – OBJETO (art. 92, I e II)

1.1. O objeto do presente instrumento é a **CONTRATAÇÃO DE EMPRESA ESPECIALIZADA EM SERVIÇOS DE ENGENHARIA PARA REFORMA DA RODOVIÁRIA MUNICIPAL DE JUÍNA, ATENDENDO AO PROJETO DE PREVENÇÃO E COMBATE A INCÊNDIO E PÂNICO, E REFORMA DOS GABINETES E PLENÁRIO DA CÂMARA MUNICIPAL DE JUÍNA, CONFORME PROJETO BASE, MEMORIAL DESCRITIVO, RELATÓRIO TÉCNICO, CRONOGRAMA FÍSICO-FINANCEIRO E PLANILHA ORÇAMENTÁRIA, ATENDENDO AS NECESSIDADES DA SECRETARIA MUNICIPAL DE INFRAESTRUTURA, E A CÂMARA MUNICIPAL COMO ORGÃO PARTICIPANTE, MUNICÍPIO DE JUÍNA, ESTADO DE MATO GROSSO**, nas condições estabelecidas no Termo de Referência.

1.2. Objeto da contratação:

SEQ.	DESCRIÇÃO (ITEM)	UNIDADE	VALOR TOTAL

1.3. Vinculam esta contratação, independentemente de transcrição:

1.3.1. O Termo de Referência;

1.3.2. O Edital da Licitação;



ESTADO DE MATO GROSSO

MUNICÍPIO DE JUÍNA

PODER EXECUTIVO



1.3.3. A Proposta do contratado;

1.3.4. Eventuais anexos dos documentos supracitados.

1.4. O regime de execução é o de empreitada por preço global.

CLÁUSULA SEGUNDA – VIGÊNCIA E PRORROGAÇÃO

2.1. O prazo de vigência da contratação é de 12 (doze) meses, contados do recebimento da Ordem de Serviço, na forma do artigo 105 da Lei nº 14.133, de 2021.

2.2. O contratado não tem direito subjetivo à prorrogação contratual.

2.3. A prorrogação de contrato deverá ser promovida mediante celebração de termo aditivo.

2.4. Nas eventuais prorrogações contratuais, os custos não renováveis já pagos ou amortizados ao longo do primeiro período de vigência da contratação deverão ser reduzidos ou eliminados como condição para a renovação.

2.5. O contrato não poderá ser prorrogado quando o contratado tiver sido penalizado nas sanções de declaração de inidoneidade ou impedimento de licitar e contratar com poder público, observadas as abrangências de aplicação.

CLÁUSULA TERCEIRA – MODELOS DE EXECUÇÃO E GESTÃO CONTRATUAIS (art. 92, IV, VII e XVIII)

3.1. O regime de execução contratual, os modelos de gestão e de execução, assim como os prazos e condições de conclusão, entrega, observação e recebimento do objeto constam no Termo de Referência.

CLÁUSULA QUARTA – SUBCONTRATAÇÃO

4.1. Não será admitida a subcontratação do objeto contratual.

CLÁUSULA QUINTA – PREÇO (art. 92, V)

5.1. O valor total da contratação é de R\$ _____ (valor por extenso).

5.2. No valor acima estão incluídas todas as despesas ordinárias diretas e indiretas decorrentes da execução do objeto, inclusive tributos e/ou impostos, encargos sociais, trabalhistas, previdenciários, fiscais e comerciais incidentes, taxa de administração, frete, seguro e outros necessários ao cumprimento integral do objeto da contratação.

5.3. O valor acima é meramente estimativo, de forma que os pagamentos devidos ao contratado dependerão dos quantitativos efetivamente fornecidos.

CLÁUSULA SEXTA - PAGAMENTO (art. 92, V e VI)

6.1. O prazo para pagamento ao contratado será de até 30 (trinta) dias, contados da finalização da liquidação da despesa, conforme previsto no Termo de Referência.

6.2. Demais condições referentes ao pagamento encontram-se definidos no Termo de Referência.

CLÁUSULA SÉTIMA - REAJUSTE (art. 92, V)

7.1. Os preços inicialmente contratados são fixos e irremovíveis no prazo de um ano contado a partir da data do orçamento estimado, em __/__/__ (data da sessão pública), considerando o valor contratado pela Administração.



ESTADO DE MATO GROSSO

MUNICÍPIO DE JUÍNA

PODER EXECUTIVO



7.1.1. O orçamento estimado pela Administração baseou-se nas planilhas referenciais elaboradas com base no SINAPI.

7.2. Após o interregno de um ano, mediante solicitação do contratado, os preços iniciais serão reajustados, mediante a aplicação, pelo contratante, do Índice Geral de Preços de Mercado da Fundação Getúlio Vargas IGPM-FGV, exclusivamente para as obrigações iniciadas e concluídas após a ocorrência da anualidade.

7.3. Nos reajustes subsequentes ao primeiro, o interregno mínimo de um ano será contado a partir dos efeitos financeiros do último reajuste.

7.4. No caso de atraso ou não divulgação do(s) índice (s) de reajustamento, o contratante pagará ao contratado a importância calculada pela última variação conhecida, liquidando a diferença correspondente tão logo seja(m) divulgado(s) o(s) índice(s) definitivo(s).

7.4.1. Fica o Contratado obrigado a apresentar memória de cálculo referente ao reajustamento de preços do valor remanescente, sempre que este ocorrer.

7.5. Nas aferições finais, o(s) índice(s) utilizado(s) para reajuste será(ão), obrigatoriamente, o(s) definitivo(s).

7.6. Caso o(s) índice(s) estabelecido(s) para reajustamento venha(m) a ser extinto(s) ou de qualquer forma não possa(m) mais ser utilizado(s), será(ão) adotado(s), em substituição, o(s) que vier(em) a ser determinado(s) pela legislação então em vigor.

7.7. Na ausência de previsão legal quanto ao índice substituto, as partes elegerão novo índice oficial, para reajustamento do preço do valor remanescente, por meio de termo aditivo.

7.8. O reajuste será realizado por apostilamento.

CLÁUSULA OITAVA - OBRIGAÇÕES DO CONTRATANTE (art. 92, X, XI e XIV)

8.1. São obrigações do Contratante:

8.1.1. Exigir o cumprimento de todas as obrigações assumidas pelo Contratado, de acordo com o contrato e seus anexos.

8.1.2. Receber o objeto no prazo e condições estabelecidas no Termo de Referência.

8.1.3. Notificar o Contratado, por escrito, da ocorrência de eventuais imperfeições, falhas ou irregularidades constatadas no curso da execução dos serviços, fixando prazo para a sua correção, certificando-se de que as soluções por ele propostas sejam as mais adequadas.

8.1.4. Notificar o Contratado, por escrito, sobre vícios, defeitos ou incorreções verificadas no objeto fornecido, para que seja por ele substituído, reparado ou corrigido, no total ou em parte, às suas expensas.

8.1.5. Acompanhar e fiscalizar a execução do contrato e o cumprimento das obrigações pelo Contratado.

8.1.6. Comunicar a empresa para emissão de Nota Fiscal no que se refere à parcela incontroversa da execução do objeto, para efeito de liquidação e pagamento, quando houver controvérsia sobre a execução do objeto, quanto à dimensão, qualidade e quantidade, conforme o art. 143 da Lei nº 14.133, de 2021.

8.1.7. Efetuar o pagamento ao Contratado do valor correspondente à execução do objeto, no prazo, forma e condições estabelecidos no presente Contrato e no Termo de Referência.

8.1.8. Aplicar ao Contratado as sanções previstas na lei e neste Contrato.

8.1.9. Cientificar o órgão de representação judicial da Prefeitura Municipal de Juína-MT para adoção das medidas cabíveis quando do descumprimento de obrigações pelo Contratado.

85



ESTADO DE MATO GROSSO

MUNICÍPIO DE JUÍNA

PODER EXECUTIVO



8.1.10. Explicitamente emitir decisão sobre todas as solicitações e reclamações relacionadas à execução do presente Contrato, ressalvados os requerimentos manifestamente impertinentes, meramente protelatórios ou de nenhum interesse para a boa execução do ajuste.

8.1.10.1. A Administração terá o prazo de 15 (quinze) dias, a contar da data do protocolo do requerimento para decidir, admitida a prorrogação motivada, por igual período.

8.1.11. Responder eventuais pedidos de reestabelecimento do equilíbrio econômico-financeiro feitos pelo contratado no prazo máximo de 15 (quinze) dias.

8.1.12. Notificar os emitentes das garantias quanto ao início de processo administrativo para apuração de descumprimento de cláusulas contratuais.

8.1.13. Comunicar o Contratado na hipótese de posterior alteração do projeto pelo Contratante, no caso do art. 93, §2º, da Lei nº 14.133, de 2021.

8.1.14. Fornecer por escrito as informações necessárias para o desenvolvimento dos serviços objeto do contrato.

8.1.15. Realizar avaliações periódicas da qualidade dos serviços, após seu recebimento.

8.1.16. Exigir do Contratado que providencie a seguinte documentação como condição indispensável para o recebimento definitivo de objeto, quando for o caso:

- a) "as built", elaborado pelo responsável por sua execução;
- b) comprovação das ligações definitivas de energia, água, telefone e gás;
- c) laudo de vistoria do corpo de bombeiros aprovando o serviço;
- d) carta "habite-se", emitida pela prefeitura; e
- e) certidão negativa de débitos previdenciários específica para o registro da obra junto ao Cartório de Registro de Imóveis.

8.1.17. Arquivar, entre outros documentos, projetos, "as built", especificações técnicas, orçamentos, termos de recebimento, contratos e aditamentos, relatórios de inspeções técnicas após o recebimento do serviço e notificações expedidas.

8.1.18. Assegurar que o ambiente de trabalho, inclusive seus equipamentos e instalações, apresentem condições adequadas ao cumprimento, pelo Contratado, das normas de segurança e saúde no trabalho, quando o serviço for executado em suas dependências, ou em local por ela designado.

8.1.19. Não responder por quaisquer compromissos assumidos pelo Contratado com terceiros, ainda que vinculados à execução do contrato, bem como por qualquer dano causado a terceiros em decorrência de ato do Contratado, de seus empregados, prepostos ou subordinados.

8.1.20. Previamente à expedição da ordem de serviço, verificar pendências, liberar áreas e/ou adotar providências cabíveis para a regularidade do início da sua execução.

CLÁUSULA NONA - OBRIGAÇÕES DO CONTRATADO (art. 92, XIV, XVI e XVII)

9.1. O Contratado deve cumprir todas as obrigações constantes deste Contrato e de seus anexos, assumindo como exclusivamente seus os riscos e as despesas decorrentes da boa e perfeita execução do objeto, observando, ainda, as obrigações a seguir dispostas:

9.1.1. Manter preposto aceito pela Administração no local do serviço para representá-lo na execução do contrato.

Este documento foi assinado eletrônica e/ou digitalmente em conformidade com a MP 2.200-2/2001. Acesse <https://blue.juina.mt.gov.br/portal/prefjuinamt#/assinatura> e informe o código 38be7967-c8ff-4b8e-9771-3e174b1db548, ou leia o QRCode ao lado para validar as assinaturas.



ESTADO DE MATO GROSSO

MUNICÍPIO DE JUÍNA

PODER EXECUTIVO



9.1.1.1. A indicação ou a manutenção do preposto da empresa poderá ser recusada pelo órgão ou entidade, desde que devidamente justificada, devendo a empresa designar outro para o exercício da atividade.

9.1.2. Atender às determinações regulares emitidas pelo fiscal do contrato ou autoridade superior (art. 137, II) e prestar todo esclarecimento ou informação por eles solicitados.

9.1.3. Alocar os empregados necessários ao perfeito cumprimento das cláusulas deste contrato, com habilitação e conhecimento adequados, fornecendo os materiais, equipamentos, ferramentas e utensílios demandados, cuja quantidade, qualidade e tecnologia deverão atender às recomendações de boa técnica e a legislação de regência.

9.1.4. Reparar, corrigir, remover, reconstruir ou substituir, às suas expensas, no total ou em parte, no prazo fixado pelo fiscal do contrato, os serviços nos quais se verificarem vícios, defeitos ou incorreções resultantes da execução ou dos materiais empregados.

9.1.5. Responsabilizar-se pelos vícios e danos decorrentes da execução do objeto, de acordo com o Código de Defesa do Consumidor (Lei nº 8.078, de 1990), bem como por todo e qualquer dano causado à Administração ou terceiros, não reduzindo essa responsabilidade a fiscalização ou o acompanhamento da execução contratual pelo Contratante, que ficará autorizado a descontar dos pagamentos devidos ou da garantia, caso exigida no edital, o valor correspondente aos danos sofridos.

9.1.6. Efetuar comunicação ao Contratante, assim que tiver ciência da impossibilidade de realização ou finalização do serviço no prazo estabelecido, para adoção de ações de contingência cabíveis.

9.1.7. Não contratar, durante a vigência do contrato, cônjuge, companheiro ou parente em linha reta, colateral ou por afinidade, até o terceiro grau, de dirigente do contratante ou do fiscal ou gestor do contrato, nos termos do artigo 48, parágrafo único, da Lei nº 14.133, de 2021.

9.1.8. Quando não for possível a verificação da regularidade no Sistema de Cadastro de Fornecedores – SICAF, o Contratado deverá entregar ao setor responsável pela fiscalização do contrato, até o dia trinta do mês seguinte ao da prestação dos serviços, os seguintes documentos:

- a) Prova de regularidade relativa à Seguridade Social;
- b) Certidão conjunta relativa aos tributos federais e à Dívida Ativa da União;
- c) Certidões que comprovem a regularidade perante a Fazenda Estadual ou Distrital e Fazenda Municipal do domicílio ou sede do contratado;
- d) Certidão de Regularidade do FGTS – CRF; e
- e) Certidão Negativa de Débitos Trabalhistas – CNDT.

9.1.9. Responsabilizar-se pelo cumprimento das obrigações previstas em Acordo, Convenção, Dissídio Coletivo de Trabalho ou equivalentes das categorias abrangidas pelo contrato, por todas as obrigações trabalhistas, sociais, previdenciárias, tributárias e as demais previstas em legislação específica, cuja inadimplência não transfere a responsabilidade ao Contratante.

9.1.10. Comunicar ao Fiscal do contrato, no prazo de 24 (vinte e quatro) horas, qualquer ocorrência anormal ou acidente que se verifique no local dos serviços.

9.1.11. Prestar todo esclarecimento ou informação solicitada pelo Contratante ou por seus prepostos, garantindo-lhes o acesso, a qualquer tempo, ao local dos trabalhos, bem como aos documentos relativos à execução do empreendimento.

9.1.12. Paralisar, por determinação do Contratante, qualquer atividade que não esteja sendo executada de acordo com a boa técnica ou que ponha em risco a segurança de pessoas ou bens de terceiros.



ESTADO DE MATO GROSSO

MUNICÍPIO DE JUÍNA

PODER EXECUTIVO



9.1.13. Promover a guarda, manutenção e vigilância de materiais, ferramentas, e tudo o que for necessário à execução do objeto, durante a vigência do contrato.

9.1.14. Conduzir os trabalhos com estrita observância às normas da legislação pertinente, cumprindo as determinações dos Poderes Públicos, mantendo sempre limpo o local dos serviços e nas melhores condições de segurança, higiene e disciplina.

9.1.15. Submeter previamente, por escrito, ao Contratante, para análise e aprovação, quaisquer mudanças nos métodos executivos que fujam às especificações do memorial descritivo ou instrumento congênere.

9.1.16. Não permitir a utilização de qualquer trabalho do menor de dezesseis anos, exceto na condição de aprendiz para os maiores de quatorze anos, nem permitir a utilização do trabalho do menor de dezoito anos em trabalho noturno, perigoso ou insalubre.

9.1.17. Manter durante toda a vigência do contrato, em compatibilidade com as obrigações assumidas, todas as condições exigidas para habilitação na licitação.

9.1.18. Cumprir, durante todo o período de execução do contrato, a reserva de cargos prevista em lei para pessoa com deficiência, para reabilitado da Previdência Social ou para aprendiz, bem como as reservas de cargos previstas na legislação (art. 116).

9.1.19. Comprovar a reserva de cargos a que se refere a cláusula acima, no prazo fixado pelo fiscal do contrato, com a indicação dos empregados que preencheram as referidas vagas (art. 116, parágrafo único).

9.1.20. Guardar sigilo sobre todas as informações obtidas em decorrência do cumprimento do contrato.

9.1.21. Arcar com o ônus decorrente de eventual equívoco no dimensionamento dos quantitativos de sua proposta, inclusive quanto aos custos variáveis decorrentes de fatores futuros e incertos, devendo complementá-los, caso o previsto inicialmente em sua proposta não seja satisfatório para o atendimento do objeto da contratação, exceto quando ocorrer algum dos eventos arrolados no art. 124, II, d, da Lei nº 14.133, de 2021.

9.1.22. Cumprir, além dos postulados legais vigentes de âmbito federal, estadual ou municipal, as normas de segurança do Contratante.

9.1.23. Manter os empregados nos horários predeterminados pelo Contratante.

9.1.24. Disponibilizar ao Contratante os empregados devidamente uniformizados e identificados por meio de crachá, além de provê-los com os Equipamentos de Proteção Individual - EPI, quando for o caso.

9.1.25. Apresentar ao Contratante, quando for o caso, a relação nominal dos empregados que adentrarão no órgão para a execução do serviço.

9.1.26. Observar os preceitos da legislação sobre a jornada de trabalho, conforme a categoria profissional.

9.1.27. Atender às solicitações do Contratante quanto à substituição dos empregados alocados, no prazo fixado pela fiscalização do contrato, nos casos em que ficar constatado descumprimento das obrigações relativas à execução do serviço, conforme descrito nas especificações do objeto.

9.1.28. Instruir seus empregados quanto à necessidade de acatar as Normas Internas do Contratante.

9.1.29. Instruir seus empregados a respeito das atividades a serem desempenhadas, alertando-os a não executarem atividades não abrangidas pelo contrato, devendo o



ESTADO DE MATO GROSSO

MUNICÍPIO DE JUÍNA

PODER EXECUTIVO



Contratado relatar ao Contratante toda e qualquer ocorrência neste sentido, a fim de evitar desvio de função.

9.1.30. Instruir os seus empregados, quanto à prevenção de incêndios nas áreas do Contratante.

9.1.31. Adotar as providências e precauções necessárias, inclusive consulta nos respectivos órgãos, se necessário for, a fim de que não venham a ser danificadas as redes hidrossanitárias, elétricas e de comunicação.

9.1.32. Estar registrada ou inscrita no Conselho Profissional competente, conforme as áreas de atuação previstas no Termo de Referência/Edital, em plena validade.

9.1.33. Obter junto aos órgãos competentes, conforme o caso, as licenças necessárias e demais documentos e autorizações exigíveis, na forma da legislação aplicável.

9.1.34. Elaborar o Diário de Obra, incluindo diariamente, pelo Engenheiro preposto responsável, as informações sobre o andamento do empreendimento, tais como, número de funcionários, de equipamentos, condições de trabalho, condições meteorológicas, serviços executados, registro de ocorrências e outros fatos relacionados, bem como os comunicados à Fiscalização e situação das atividades em relação ao cronograma previsto.

9.1.35. Refazer, às suas expensas, os trabalhos executados em desacordo com o estabelecido nas especificações, bem como substituir aqueles realizados com materiais defeituosos ou com vício de construção, pelo prazo de 05 (cinco) anos, contado da data de emissão do Termo de Recebimento Definitivo.

9.1.36. Utilizar somente matéria-prima florestal procedente, nos termos do artigo 11 do Decreto n° 5.975, de 2006, de:

- a) manejo florestal, realizado por meio de Plano de Manejo Florestal Sustentável - PMFS devidamente aprovado pelo órgão competente do Sistema Nacional do Meio Ambiente - SISNAMA;
- b) supressão da vegetação natural, devidamente autorizada pelo órgão competente do Sistema Nacional do Meio Ambiente - SISNAMA;
- c) florestas plantadas; e
- d) outras fontes de biomassa florestal, definidas em normas específicas do órgão ambiental competente.

9.1.37. Comprovar a procedência legal dos produtos ou subprodutos florestais utilizados em cada etapa da execução contratual, nos termos do artigo 4º, inciso IX, da Instrução Normativa SLTI/MP n° 1, de 19/01/2010, por ocasião da respectiva medição, mediante a apresentação dos seguintes documentos, conforme o caso:

- a) Cópias autenticadas das notas fiscais de aquisição dos produtos ou subprodutos florestais;
- b) Cópia dos Comprovantes de Registro do fornecedor e do transportador dos produtos ou subprodutos florestais junto ao Cadastro Técnico Federal de Atividades Potencialmente Poluidoras ou Utilizadoras de Recursos Ambientais - CTF, mantido pelo IBAMA, quando tal inscrição for obrigatória, acompanhados dos respectivos Certificados de Regularidade válidos, conforme artigo 17, inciso II, da Lei n° 6.938, de 1981, e legislação correlata;
- c) Documento de Origem Florestal – DOF, instituído pela Portaria n° 253, de 18/08/2006, do Ministério do Meio Ambiente, e Instrução Normativa IBAMA n° 21, de 24/12/2014, quando se tratar de produtos ou subprodutos florestais de origem nativa cujo transporte e armazenamento exijam a emissão de tal licença obrigatória.

9.1.37.1. Caso os produtos ou subprodutos florestais utilizados na execução contratual tenham origem em Estado que possua documento de controle próprio, o Contratado deverá



ESTADO DE MATO GROSSO

MUNICÍPIO DE JUÍNA

PODER EXECUTIVO



apresentá-lo, em complementação ao DOF, a fim de demonstrar a regularidade do transporte e armazenamento nos limites do território estadual.

9.1.38. Observar as diretrizes, critérios e procedimentos para a gestão dos resíduos da construção civil estabelecidos na Resolução nº 307, de 05/07/2002, com as alterações posteriores, do Conselho Nacional de Meio Ambiente - CONAMA, conforme artigo 4º, §§ 2º e 3º, da Instrução Normativa SLTI/MP nº 1, de 19/01/2010, nos seguintes termos:

9.1.38.1. O gerenciamento dos resíduos originários da contratação deverá obedecer às diretrizes técnicas e procedimentos do Programa Municipal de Gerenciamento de Resíduos da Construção Civil, ou do Projeto de Gerenciamento de Resíduos da Construção Civil apresentado ao órgão competente, conforme o caso.

9.1.38.2. Nos termos dos artigos 3º e 10º da Resolução CONAMA nº 307, de 05/07/2002, o Contratado deverá providenciar a destinação ambientalmente adequada dos resíduos da construção civil originários da contratação, obedecendo, no que couber, aos seguintes procedimentos:

9.1.38.2.1. resíduos Classe A (reutilizáveis ou recicláveis como agregados): deverão ser reutilizados ou reciclados na forma de agregados, ou encaminhados a aterros de resíduos classe A de preservação de material para usos futuros.

9.1.38.2.2. resíduos Classe B (recicláveis para outras destinações): deverão ser reutilizados, reciclados ou encaminhados a áreas de armazenamento temporário, sendo dispostos de modo a permitir a sua utilização ou reciclagem futura.

9.1.38.2.3. resíduos Classe C (para os quais não foram desenvolvidas tecnologias ou aplicações economicamente viáveis que permitam a sua reciclagem/recuperação): deverão ser armazenados, transportados e destinados em conformidade com as normas técnicas específicas.

9.1.38.2.4. resíduos Classe D (perigosos, contaminados ou prejudiciais à saúde): deverão ser armazenados, transportados, reutilizados e destinados em conformidade com as normas técnicas específicas.

9.1.38.3. Em nenhuma hipótese o Contratado poderá dispor os resíduos originários da contratação em aterros de resíduos sólidos urbanos, áreas de “bota fora”, encostas, corpos d’água, lotes vagos e áreas protegidas por Lei, bem como em áreas não licenciadas.

9.1.38.4. Para fins de fiscalização do fiel cumprimento do Programa Municipal de Gerenciamento de Resíduos da Construção Civil, ou do Projeto de Gerenciamento de Resíduos da Construção Civil, conforme o caso, o Contratado comprovará, sob pena de multa, que todos os resíduos removidos estão acompanhados de Controle de Transporte de Resíduos, em conformidade com as normas da Agência Brasileira de Normas Técnicas - ABNT, ABNT NBR ns. 15.112, 15.113, 15.114, 15.115 e 15.116, de 2004.

9.1.39. Observar as seguintes diretrizes de caráter ambiental:

9.1.39.1. Qualquer instalação, equipamento ou processo, situado em local fixo, que libere ou emita matéria para a atmosfera, por emissão pontual ou fugitiva, utilizado na execução contratual, deverá respeitar os limites máximos de emissão de poluentes admitidos na Resolução CONAMA nº 382, de 26/12/2006, e legislação correlata, de acordo com o poluente e o tipo de fonte.

9.1.39.2. Na execução contratual, conforme o caso, a emissão de ruídos não poderá ultrapassar os níveis considerados aceitáveis pela Norma NBR-10.151 - Avaliação do Ruído em Áreas Habitadas visando o conforto da comunidade, da Associação Brasileira de Normas Técnicas - ABNT, ou aqueles estabelecidos na NBR-10.152 - Níveis de Ruído para conforto



ESTADO DE MATO GROSSO

MUNICÍPIO DE JUÍNA

PODER EXECUTIVO



acústico, da Associação Brasileira de Normas Técnicas - ABNT, nos termos da Resolução CONAMA n° 01, de 08/03/90, e legislação correlata.

9.1.40. Nos termos do artigo 4º, § 3º, da Instrução Normativa SLTI/MP n° 1, de 19/01/2010, deverão ser utilizados, na execução contratual, agregados reciclados, sempre que existir a oferta de tais materiais, capacidade de suprimento e custo inferior em relação aos agregados naturais, inserindo-se na planilha de formação de preços os custos correspondentes.

9.1.41. Responder por qualquer acidente de trabalho na execução dos serviços, por uso indevido de patentes registradas em nome de terceiros, por danos resultantes de defeitos ou incorreções dos serviços ou dos bens do Contratante, de seus funcionários ou de terceiros, ainda que ocorridos em via pública junto ao serviço de engenharia.

9.1.42. Realizar, conforme o caso, por meio de laboratórios previamente aprovados pela fiscalização e sob suas custas, os testes, ensaios, exames e provas que lhe caibam necessárias ao controle de qualidade dos materiais, serviços e equipamentos a serem aplicados nos trabalhos, conforme procedimento previsto nas especificações.

9.1.43. Providenciar, conforme o caso, as ligações definitivas das utilidades previstas no projeto (água, esgoto, gás, energia elétrica, telefone etc.), bem como atuar junto aos órgãos federais, estaduais e municipais e concessionárias de serviços públicos para a obtenção de licenças e regularização dos serviços e atividades concluídas (ex.: Habite-se, Licença Ambiental de Operação etc.).

CLÁUSULA DÉCIMA – GARANTIA DE EXECUÇÃO (art. 92, XII)

10.1. A contratação conta com garantia de execução, nos moldes do art. 96 da Lei n° 14.133, de 2021, a qual sugere-se a modalidade seguro-garantia, em valor correspondente a 5% (cinco por cento) do valor inicial do contrato.

10.2. O contratado apresentará, no prazo máximo de 10 (dez) dias úteis, prorrogáveis por igual período, a critério do contratante, contado da assinatura do contrato, comprovante de prestação de garantia, podendo optar por caução em dinheiro ou títulos da dívida pública ou, ainda, pela fiança bancária, em valor correspondente a 5% (cinco por cento) do valor inicial do contrato.

10.3. Caso utilizada a modalidade de seguro-garantia, a apólice deverá ter validade durante a vigência do contrato e por mais 90 (noventa) dias após término deste prazo de vigência, permanecendo em vigor mesmo que o contratado não pague o prêmio nas datas convencionadas.

10.4. A apólice do seguro garantia deverá acompanhar as modificações referentes à vigência do contrato principal mediante a emissão do respectivo endosso pela seguradora.

10.5. Será permitida a substituição da apólice de seguro-garantia na data de renovação ou de aniversário, desde que mantidas as condições e coberturas da apólice vigente e nenhum período fique descoberto, ressalvado o disposto no item 10.6 deste contrato.

10.6. Na hipótese de suspensão do contrato por ordem ou inadimplemento da Administração, o contratado ficará desobrigado de renovar a garantia ou de endossar a apólice de seguro até a ordem de reinício da execução ou o adimplemento pela Administração.

10.7. A garantia assegurará, qualquer que seja a modalidade escolhida, o pagamento de:

10.7.1. prejuízos advindos do não cumprimento do objeto do contrato e do não adimplemento das demais obrigações nele previstas;

10.7.2. multas moratórias e punitivas aplicadas pela Administração à contratada; e



ESTADO DE MATO GROSSO

MUNICÍPIO DE JUÍNA

PODER EXECUTIVO



10.7.3. obrigações trabalhistas e previdenciárias de qualquer natureza e para com o FGTS, não adimplidas pelo contratado, quando couber.

10.8. A modalidade seguro-garantia somente será aceita se contemplar todos os eventos indicados no item 10.7, observada a legislação que rege a matéria.

10.9. A garantia em dinheiro deverá ser efetuada em favor do contratante, em conta especificada por essa Prefeitura, com correção monetária.

10.10. Caso a opção seja por utilizar títulos da dívida pública, estes devem ter sido emitidos sob a forma escritural, mediante registro em sistema centralizado de liquidação e de custódia autorizado pelo Banco Central do Brasil, e avaliados pelos seus valores econômicos, conforme definido pelo Ministério competente.

10.11. No caso de garantia na modalidade de fiança bancária, deverá ser emitida por banco ou instituição financeira devidamente autorizada a operar no País pelo Banco Central do Brasil, e deverá constar expressa renúncia do fiador aos benefícios do artigo 827 do Código Civil.

10.12. No caso de alteração do valor do contrato, ou prorrogação de sua vigência, a garantia deverá ser ajustada ou renovada, seguindo os mesmos parâmetros utilizados quando da contratação.

10.13. Se o valor da garantia for utilizado total ou parcialmente em pagamento de qualquer obrigação, o Contratado obriga-se a fazer a respectiva reposição no prazo máximo de 10 (dez) dias úteis, contados da data em que for notificada.

10.14. O Contratante executará a garantia na forma prevista na legislação que rege a matéria.

10.14.1. O emitente da garantia ofertada pelo contratado deverá ser notificado pelo contratante quanto ao início de processo administrativo para apuração de descumprimento de cláusulas contratuais (art. 137, § 4º, da Lei n.º 14.133, de 2021).

10.14.2. Caso se trate da modalidade seguro-garantia, ocorrido o sinistro durante a vigência da apólice, sua caracterização e comunicação poderão ocorrer fora desta vigência, não caracterizando fato que justifique a negativa do sinistro, desde que respeitados os prazos prescricionais aplicados ao contrato de seguro, nos termos do art. 20 da Circular Susep n.º 662, de 11 de abril de 2022.

10.15. Extinguir-se-á a garantia com a restituição da apólice, carta fiança ou autorização para a liberação de importâncias depositadas em dinheiro a título de garantia, acompanhada de declaração do contratante, mediante termo circunstanciado, de que o contratado cumpriu todas as cláusulas do contrato;

10.16. A garantia somente será liberada ou restituída após a fiel execução do contrato ou após a sua extinção por culpa exclusiva da Administração e, quando em dinheiro, será atualizada monetariamente.

10.17. O garantidor não é parte para figurar em processo administrativo instaurado pelo contratante com o objetivo de apurar prejuízos e/ou aplicar sanções à contratada.

10.18. O contratado autoriza o contratante a reter, a qualquer tempo, a garantia, na forma prevista no Edital e neste Contrato.

10.19. A garantia de execução é independente de eventual garantia do serviço previsto especificamente no Termo de Referência.

CLÁUSULA DÉCIMA PRIMEIRA – INFRAÇÕES E SANÇÕES ADMINISTRATIVAS (art. 92, XIV)



ESTADO DE MATO GROSSO

MUNICÍPIO DE JUÍNA

PODER EXECUTIVO



11.1. Comete infração administrativa, nos termos da Lei nº 14.133, de 2021, o contratado que:

- a) der causa à inexecução parcial do contrato;
- b) der causa à inexecução parcial do contrato que cause grave dano à Administração ou ao funcionamento dos serviços públicos ou ao interesse coletivo;
- c) der causa à inexecução total do contrato;
- d) ensejar o retardamento da execução ou da entrega do objeto da contratação sem motivo justificado;
- e) apresentar documentação falsa ou prestar declaração falsa durante a execução do contrato;
- f) praticar ato fraudulento na execução do contrato;
- g) comportar-se de modo inidôneo ou cometer fraude de qualquer natureza;
- h) praticar ato lesivo previsto no art. 5º da Lei nº 12.846, de 1º de agosto de 2013.

11.2. Serão aplicadas ao contratado que incorrer nas infrações acima descritas as seguintes sanções:

i) Advertência, quando o contratado der causa à inexecução parcial do contrato, sempre que não se justificar a imposição de penalidade mais grave (art. 156, §2º, da Lei nº 14.133, de 2021);

ii) Impedimento de licitar e contratar, quando praticadas as condutas descritas nas alíneas “b”, “c” e “d” do subitem acima deste Contrato, sempre que não se justificar a imposição de penalidade mais grave (art. 156, § 4º, da Lei nº 14.133, de 2021);

iii) Declaração de inidoneidade para licitar e contratar, quando praticadas as condutas descritas nas alíneas “e”, “f”, “g” e “h” do subitem acima deste Contrato, bem como nas alíneas “b”, “c” e “d”, que justifiquem a imposição de penalidade mais grave (art. 156, §5º, da Lei nº 14.133, de 2021).

iv) Multa:

1) Moratória de 0,5% (zero vírgula cinco cento) por dia de atraso injustificado sobre o valor da parcela inadimplida, até o limite de 30% (trinta por cento) dias;

2) Moratória de 0,05% (cinco centésimos por cento) por dia de atraso injustificado sobre o valor total do contrato, até o máximo de 30% (trinta por cento), pela inobservância do prazo fixado para apresentação, suplementação ou reposição da garantia.

a. O atraso superior a 25 (vinte e cinco) dias autoriza a Administração a promover a extinção do contrato por descumprimento ou cumprimento irregular de suas cláusulas, conforme dispõe o inciso I do art. 137 da Lei n. 14.133, de 2021.

3) Compensatória, para as infrações descritas nas alíneas “e” a “h” do subitem 11.1, de 0,5% a 30% do valor do Contrato.

4) Compensatória, para a inexecução total do contrato prevista na alínea “c” do subitem 12.1, de 0,5% a 30% do valor do Contrato.

5) Para infração descrita na alínea “b” do subitem 11.1, a multa será de 0,5% a 30% do valor do Contrato.

6) Para infrações descritas na alínea “d” do subitem 11.1, a multa será de 0,5% a 30% do valor do Contrato.

7) Para a infração descrita na alínea “a” do subitem 11.1, a multa será de 0,5% a 30% do valor do Contrato.

11.3. A aplicação das sanções previstas neste Contrato não exclui, em hipótese alguma, a obrigação de reparação integral do dano causado ao Contratante (art. 156, §9º, da Lei nº 14.133, de 2021)

11.4. Todas as sanções previstas neste Contrato poderão ser aplicadas cumulativamente com a multa (art. 156, §7º, da Lei nº 14.133, de 2021).

11.4.1. Antes da aplicação da multa será facultada a defesa do interessado no prazo de 15 (quinze) dias úteis, contado da data de sua intimação (art. 157, da Lei nº 14.133, de 2021)

93



ESTADO DE MATO GROSSO

MUNICÍPIO DE JUÍNA

PODER EXECUTIVO



11.4.2. Se a multa aplicada e as indenizações cabíveis forem superiores ao valor do pagamento eventualmente devido pelo Contratante ao Contratado, além da perda desse valor, a diferença será descontada da garantia prestada ou será cobrada judicialmente (art. 156, §8º, da Lei nº 14.133, de 2021).

11.4.3. Previamente ao encaminhamento à cobrança judicial, a multa poderá ser recolhida administrativamente no prazo máximo de 05 (cinco) dias, a contar da data do recebimento da comunicação enviada pela autoridade competente.

11.5. A aplicação das sanções realizar-se-á em processo administrativo que assegure o contraditório e a ampla defesa ao Contratado, observando-se o procedimento previsto no caput e parágrafos do art. 158 da Lei nº 14.133, de 2021, para as penalidades de impedimento de licitar e contratar e de declaração de inidoneidade para licitar ou contratar.

11.6. Na aplicação das sanções serão considerados (art. 156, §1º, da Lei nº 14.133, de 2021):

- a) a natureza e a gravidade da infração cometida;
- b) as peculiaridades do caso concreto;
- c) as circunstâncias agravantes ou atenuantes;
- d) os danos que dela provierem para o Contratante;
- e) a implantação ou o aperfeiçoamento de programa de integridade, conforme normas e orientações dos órgãos de controle.

11.7. Os atos previstos como infrações administrativas na Lei nº 14.133, de 2021, ou em outras leis de licitações e contratos da Administração Pública que também sejam tipificados como atos lesivos na Lei nº 12.846, de 2013, serão apurados e julgados conjuntamente, nos mesmos autos, observados o rito procedimental e autoridade competente definidos na referida Lei (art. 159).

11.8. A personalidade jurídica do Contratado poderá ser desconsiderada sempre que utilizada com abuso do direito para facilitar, encobrir ou dissimular a prática dos atos ilícitos previstos neste Contrato ou para provocar confusão patrimonial, e, nesse caso, todos os efeitos das sanções aplicadas à pessoa jurídica serão estendidos aos seus administradores e sócios com poderes de administração, à pessoa jurídica sucessora ou à empresa do mesmo ramo com relação de coligação ou controle, de fato ou de direito, com o Contratado, observados, em todos os casos, o contraditório, a ampla defesa e a obrigatoriedade de análise jurídica prévia (art. 160, da Lei nº 14.133, de 2021).

11.9. O Contratante deverá, no prazo máximo de 15 (quinze) dias úteis, contado da data de aplicação da sanção, informar e manter atualizados os dados relativos às sanções por ela aplicadas, para fins de publicidade no Cadastro Nacional de Empresas Inidôneas e Suspensas (Ceis) e no Cadastro Nacional de Empresas Punidas (Cnep), instituídos no âmbito do Poder Executivo Federal. (Art. 161, da Lei nº 14.133, de 2021).

11.10. As sanções de impedimento de licitar e contratar e declaração de inidoneidade para licitar ou contratar são passíveis de reabilitação na forma do art. 163 da Lei nº 14.133/21.

11.11. Os débitos do contratado para com a Administração contratante, resultantes de multa administrativa e/ou indenizações, não inscritos em dívida ativa, poderão ser compensados, total ou parcialmente, com os créditos devidos pelo referido órgão decorrentes deste mesmo contrato ou de outros contratos administrativos que o contratado possua com o mesmo órgão ora contratante, na forma da Instrução Normativa SEGES/ME nº 26, de 13 de abril de 2022.

CLÁUSULA DÉCIMA SEGUNDA – DA EXTINÇÃO CONTRATUAL (art. 92, XIX)

12.1. O contrato será extinto quando cumpridas as obrigações de ambas as partes, ainda que isso ocorra antes do prazo estipulado para tanto.



ESTADO DE MATO GROSSO

MUNICÍPIO DE JUÍNA

PODER EXECUTIVO



12.2. Se as obrigações não forem cumpridas no prazo estipulado, a vigência ficará prorrogada até a conclusão do objeto, caso em que deverá a Administração providenciar a readequação do cronograma fixado para o contrato.

12.3. Quando a não conclusão do contrato referida no item anterior decorrer de culpa do contratado:

a) ficará ele constituído em mora, sendo-lhe aplicáveis as respectivas sanções administrativas; e

b) poderá a Administração optar pela extinção do contrato e, nesse caso, adotará as medidas admitidas em lei para a continuidade da execução contratual.

12.4. O contrato poderá ser extinto antes de cumpridas as obrigações nele estipuladas, ou antes do prazo nele fixado, por algum dos motivos previstos no artigo 137 da Lei nº 14.133/21, bem como amigavelmente, assegurados o contraditório e a ampla defesa.

12.4.1. Nesta hipótese, aplicam-se também os artigos 138 e 139 da mesma Lei.

12.4.2. A alteração social ou a modificação da finalidade ou da estrutura da empresa não ensejará a extinção se não restringir sua capacidade de concluir o contrato.

12.4.3. Se a operação implicar mudança da pessoa jurídica contratada, deverá ser formalizado termo aditivo para alteração subjetiva.

12.5. O termo de extinção, sempre que possível, será precedido:

12.5.1. Balanço dos eventos contratuais já cumpridos ou parcialmente cumpridos;

12.5.2. Relação dos pagamentos já efetuados e ainda devidos;

12.5.3. Indenizações e multas.

12.6. A extinção do contrato não configura óbice para o reconhecimento do desequilíbrio econômico-financeiro, hipótese em que será concedida indenização por meio de termo indenizatório (art. 131, caput, da Lei n.º 14.133, de 2021).

12.7. O contrato poderá ser extinto caso se constate que o contratado mantém vínculo de natureza técnica, comercial, econômica, financeira, trabalhista ou civil com dirigente do órgão ou entidade contratante ou com agente público que tenha desempenhado função na licitação ou atue na fiscalização ou na gestão do contrato, ou que deles seja cônjuge, companheiro ou parente em linha reta, colateral ou por afinidade, até o terceiro grau (art. 14, inciso IV, da Lei n.º 14.133, de 2021).

CLÁUSULA DÉCIMA TERCEIRA – DOTAÇÃO ORÇAMENTÁRIA (art. 92, VIII)

13.1. As despesas decorrentes da presente contratação correrão à conta de recursos específicos consignados no Orçamento Municipal deste exercício, na dotação abaixo discriminada:

934 - 08.190.15.452.0028.1810.4.4.90.51.1.501.0000000 – (PREFEITURA DE JUÍNA R\$65.346,44). (CÂMARA MUNICIPAL – R\$424.834,44).

CLÁUSULA DÉCIMA QUARTA – DOS CASOS OMISSOS (art. 92, III)

14.1. Os casos omissos serão decididos pelo contratante, segundo as disposições contidas na Lei nº 14.133, de 2021, e demais normas federais aplicáveis e, subsidiariamente, segundo as disposições contidas na Lei nº 8.078, de 1990 – Código de Defesa do Consumidor – e normas e princípios gerais dos contratos.



ESTADO DE MATO GROSSO

MUNICÍPIO DE JUÍNA

PODER EXECUTIVO



CLÁUSULA DÉCIMA QUINTA – ALTERAÇÕES

15.1. Eventuais alterações contratuais reger-se-ão pela disciplina dos arts. 124 e seguintes da Lei nº 14.133, de 2021.

15.2. O contratado é obrigado a aceitar, nas mesmas condições contratuais, os acréscimos ou supressões que se fizerem necessários, até o limite de 25% (vinte e cinco por cento) do valor inicial atualizado do contrato.

15.3. As alterações contratuais deverão ser promovidas mediante celebração de termo aditivo, submetido à prévia aprovação da consultoria jurídica do contratante, salvo nos casos de justificada necessidade de antecipação de seus efeitos, hipótese em que a formalização do aditivo deverá ocorrer no prazo máximo de 1 (um) mês (art. 132 da Lei nº 14.133, de 2021).

15.4. Registros que não caracterizam alteração do contrato podem ser realizados por simples apostila, dispensada a celebração de termo aditivo, na forma do art. 136 da Lei nº 14.133, de 2021.

CLÁUSULA DÉCIMA SEXTA – PUBLICAÇÃO

16.1. Incumbirá ao contratante divulgar o presente instrumento no Portal Nacional de Contratações Públicas (PNCP), na forma prevista no art. 94 da Lei 14.133, de 2021, bem como no respectivo sítio oficial na Internet, em atenção ao art. 91, caput, da Lei n.º 14.133, de 2021, e ao art. 8º, §2º, da Lei n. 12.527, de 2011, c/c art. 7º, §3º, inciso V, do Decreto n. 7.724, de 2012.

CLÁUSULA DÉCIMA SÉTIMA – FORO (art. 92, §1º)

17.1. Fica eleito o Foro da Comarca de Juína-MT, para dirimir os litígios que decorrerem da execução deste Termo de Contrato que não puderem ser compostos pela conciliação, conforme art. 92, §1º, da Lei nº 14.133/21.

Juína-MT, ___ de _____ de ____.

MUNICÍPIO DE JUÍNA-MT
CNPJ/MF N.º 15.359.201/0001-57
CONTRATANTE
PAULO AUGUSTO VERONESE
Prefeito Municipal
CPF/MF N.º 927.601.121-87

CNPJ/CPF/MF N.º
CONTRATADA

Representante Legal
CPF/MF N.º

TESTEMUNHAS:

1-

2-

Este documento foi assinado eletrônica e/ou digitalmente em conformidade com a MP 2.200-2/2001. Acesse <https://blue.juina.mt.gov.br/portal/prefjuinamt#/assinatura> e informe o código 38be7967-c8ff-4b8e-9771-3e174b1db548, ou leia o QRCode ao lado para validar as assinaturas.

Assinaturas

ISABELLA CRYSTINA GONCALVES DA CUNHA (XXX.095.791-XX)

Título: Agente de Contratação

Assinatura: Eletrônica



Este documento foi assinado eletrônica e/ou digitalmente em conformidade com a MP 2.200-2/2001. Acesse <https://blue.juima.mt.gov.br/porta/prefjuinamt#/assinatura> e informe o código 38be7967-c8ff-4b8e-9771-3e174b1db548, ou leia o QrCode ao lado para validar as assinaturas.